

주요업무보고

기획재정위원회

- 기획예산과
- 세정과
- 회계과
- 지역경제과
- 기업지원과
- 일자리정책과
- 농산지원과

재정경제국

목 차

<input type="checkbox"/> 일반현황	_____	3
<input type="checkbox"/> 국 목표와 주요업무 추진방향	_____	9
<input type="checkbox"/> 기획예산과	_____	11
<input type="checkbox"/> 세 정 과	_____	21
<input type="checkbox"/> 회 계 과	_____	31
<input type="checkbox"/> 지역경제과	_____	37
<input type="checkbox"/> 기업지원과	_____	45
<input type="checkbox"/> 일자리정책과	_____	55
<input type="checkbox"/> 농산지원과	_____	67

일 반 현 황

□ 조 직 : 7과 36팀

(2010. 6. 30. 현재)

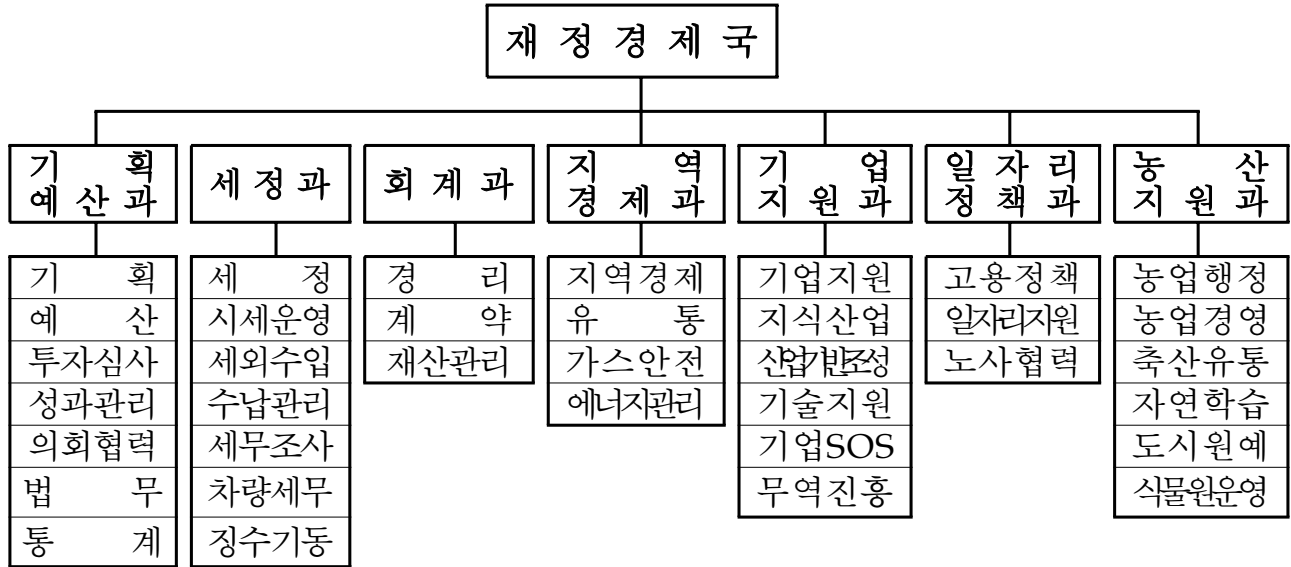

□ 인 원 : 181명(현원 : 175명)

(단위 : 명)

과 별	계	일 반 직						기 능 직					별 정 직 지 도	
		4급	5급	6급	7급	8급	9급	6급	7급	8급	9급	10급		
계	정원	181	1	7	34	54	39	6	3	7	7	8	8	8
	현원	175	1	7	34	64	27	2	3	10	19	-	-	8
기 예 산 과	정원	31	1	1	7	11	6	1	-	1	-	1	2	-
	현원	30	1	1	7	11	6	-	-	1	3	-	-	-
세 정 과	정원	35	-	1	7	10	14	-	-	1	1	1	-	-
	현원	34	-	1	7	12	11	-	-	1	2	-	-	-
회 계 과	정원	37	-	1	3	9	6	-	2	4	3	2	6	1
	현원	35	-	1	3	11	3	-	2	5	9	-	-	1
지 역 경 제 과	정원	18	-	1	4	6	5	1	-	-	1	-	-	-
	현원	18	-	1	4	9	3	-	-	-	1	-	-	-
기 업 지 원 과	정원	23	-	1	6	11	3	-	-	1	1	-	-	-
	현원	22	-	1	6	11	2	-	-	1	1	-	-	-
일 자 리 과	정원	12	-	1	3	3	3	1	-	-	-	1	-	-
	현원	12	-	1	3	5	2	-	-	-	1	-	-	-
농 지 원 과	정원	25	-	1	4	4	2	2	1	-	1	3	-	7
	현원	24	-	1	4	5	-	2	1	2	2	-	-	7

□ 2010년도 예산현황

○ 총괄

(단위 : 백만원, %)

연도별 부서명	2010년도 본예산	2009년도 본예산	증·감액	증감률 (%)
합계	196,334	187,513	8,821	4.7
기획예산과	28,073	30,068	△1,995	△6.6
세정과	575	509	66	12.9
회계과	126,552	110,897	15,655	14.1
지역경제과	4,759	1,604	3,155	196.7
기업지원과	25,212	24,113	1,099	4.5
일자리정책과	6,382	3,265	3,117	95.4
농산지원과	4,781	17,057	△12,276	△71.9

○ 2010년 주요 사업비 현황

(단위 : 백만원)

연번	주요사업명	사업비	사업내용
1	부천수목원 조성	8,255	· 테마원, 습지원, 식물전시 시설 등 사업비
2	중소기업 육성자금 지원	6,096	· 기업의 안정적인 경영을 위한 융자금에 대한 보전금
3	금형산업 육성	5,887	· 기술개발, 인력양성, 지원센터건립 등을 위한 사업비
4	조명산업 육성	3,249	· 기술개발, 인력양성 지원 등 건물 취득, LED 및 태양광설비 설치비
5	공공근로사업	2,246	· 실직자 및 저소득층 일용근로자의 최저 생계보호와 실업대책
6	역곡북부시장 공영주차장 건립	1,753	· 역곡북부시장 공영주차장 건립을 위한 건물 및 토지매입비
7	청사관리 용역	1,597	· 시청 등 3개소 청사시설물 및 환경미화 용역비
8	로봇산업 육성	1,250	· 로봇부품 연구개발 지원 및 국산화 · 로봇 히트상품 발굴
8	신흥시장 환경개선사업	886	· 신흥시장 아케이트 공사 등 환경개선
9	근로자종합복지관 위탁운영	712	· 근로자종합복지관 위탁운영비
10	패키징산업 육성	240	· 기술개발, 인력양성 등의 지원을 위한 사업비

□ 2010. 세입·세출예산 규모

○ 총괄

(단위 : 백만원, %)

연도별 회계별	2010년도 본예산		2009년도 본예산		증△감 (①-②)	증감률
	예산액①	구성비	예산액②	구성비		
계	1,143,927	100	1,041,905	100	102,022	9.8
일반회계	803,362	70.2	765,603	73.5	37,759	4.9
특별회계	340,565	29.8	276,302	26.5	64,263	23.3
공기업특별회계	97,771	8.6	100,927	9.7	△3,156	△3.1
기타특별회계	242,794	21.2	175,375	16.8	67,419	38.4

○ 세입·세출 현황(전체)

(단위 : 백만원, %)

연도별 세목별	2010년도 본예산		2009년도 본예산		증△감 (①-②)	증감률	
	예산액①	구성비	예산액②	구성비			
계	1,143,927	100	1,041,905	100	102,022	9.8	
세입	지방세	281,068	24.6	271,000	26.0	10,068	3.7
	세외수입	339,827	29.7	298,336	28.7	41,491	13.9
	지방교부세	82,735	7.2	73,000	7.0	9,735	13.3
	재정보전금	64,058	5.6	70,705	6.8	△6,647	△9.4
	보조금	357,239	31.2	308,864	29.6	48,375	15.7
	국고보조금	276,690	24.2	243,940	23.4	32,750	13.4
	도비보조금	80,549	7.0	64,924	6.2	15,625	24.1
	지방채	19,000	1.7	20,000	1.9	△1,000	△5.0
계	1,143,927	100	1,041,905	100	102,022	9.8	
세출	정책사업	903,671	79.0	832,070	79.9	71,601	8.6
	행정운영경비	163,668	14.3	164,150	15.7	△482	△0.3
	인력운영비	135,902	11.9	136,972	13.1	△1,070	△0.8
	기본경비	27,766	2.4	27,178	2.6	588	2.2
	재무활동	76,588	6.7	45,685	4.4	30,903	67.6
	내부거래지출	44,316	3.9	31,972	3.1	12,344	38.6
	보전지출	32,272	2.8	13,713	1.3	18,559	135.3

□ 2009 회계연도 재무보고 현황

(단위 : 백만원)

과 목	합 계	일반회계	기 타 특별회계	기 금	공 기 업 특별회계	내부거래
자 산	9,745,377	8,047,401	651,913	142,348	1,063,391	(159,676)
부 채	171,805	200,679	10,663	71,053	19,373	(129,963)
순 자산 (자산-부채)	9,573,572	7,846,722	641,250	71,295	1,044,018	(29,713)

- 자산은 유동자산(4.59%), 투자자산(1.03%), 일반유형자산(10.45%), 주민편의 시설(17.21%), 사회기반시설(66.65%), 기타비유동자산(0.07%)임.
- 부채는 유동부채(22.77%), 장기차입부채(66.11%), 기타비유동부채(11.12%)임.

□ 2010. 기금운용계획

(단위 : 백만원)

기금수	2009년말 현 재 액	2010년 운용계획					2010년 순조성 (A-B)	2010년 최종규모
		수 입(A)				지 출 (B)		
		계	출연금	이자 수입	기타			
도시주거 환경정비 기금등 15개	70,026	5,232	2,165	2,622	445	5,786	△554	69,472

□ 지방채 현황

(단위 : 백만원)

구 분	2009년말 채무잔액	2010년도 발행계획	2010년도 상환계획			2010년말 채무잔액
			계	일반상환	조기상환	
총 계	239,106	19,000	20,728	20,728		237,378
일 반 회 계	113,950	19,000	15,750	15,750		117,200
공기업특별회계	7,520		2,142	2,142		5,378
기타특별회계	10,000					10,000
내 부 거 래	107,636		2,836	2,836		104,800

□ 유통업 현황

○ 대규모점포 및 재래시장

(단위:개소)

계	대 규모 점 포						재래 시장	비고
	소계	백화점	쇼핑센터	할인점	전문점	기타		
37	18	2	5	7	1	3	19	

○ 특수판매업

(단위 : 개소)

계	통신판매업	방문판매업	전화권유	대부업
6,750	5,706	585	159	300

□ 도시가스 보급률 현황

(단위 : 가구, %)

연도별	2007년	2008년	2009년	2010년 5월
보급율(%)	94.1	93.4	92.7	93.2
총가구수	307,496	315,098	322,246	322,330

□ 연료판매업 현황

(단위 : 개소)

계	주유소	석유 및 용제판매소	LPG판매소	LPG충전소
157	85	51	11	10

□ 식물원 등 관람시설

시설명	소재지	규모 (㎡)	개관	전시물품	비고
식물원	춘의동 381	3,523	2006.11.	식물식재 310종 9,975본	농산지원과
자연생태박물관	"	1,131.9	2000. 9.	하천생태관등 6개관 1,274점	농산지원과 (시설관리공단)
농경유물전시관	"	99	2002.12.	초가집 2동 농기구 등 농경유물 : 180점	농산지원과
어린이동물원	"	1,750	2000. 9.	대·중·소동물 44종 214두	농산지원과
사계절 정원	"	4,960	2000. 9.	봄:튤립, 여름:백합, 가을:국화 전시	농산지원과

□ 농업분야

○ 농가 및 경지 면적

구분	경작농가			농경지 면적 (ha)			비고
	계	관내농지 (호)	관외농지 (호)	계	전	답	
계	15,788	972	14,816	809	467	342	
원미구	9,829	431	9,398	43	38	5	
소사구	4,582	169	4,413	121	120	1	
오정구	1,377	372	1,005	645	309	336	

* 관내농지 농가수는 농업경영체 등록기준, 관외농지 농가수는 농지원부 등재 기준임
(2010. 06. 30현재)

○ 작목별 재배 면적

(단위 : ha)

구분	계	벼	노지채소	시설채소	화훼	과수	곡류타	휴경타
면적	807	340	120	20	3.6	17	83	223.4

국(局) 목표와 중점 추진방향

비 전

재정·경제·정책역량이 전국 최고인 부서

행 정 경 환

- 고부가가치 첨단산업 등 특화산업의 집중 육성
- 일자리창출, 서민생활 안정 등 중앙정부의 정책기조 유지·확대
- 건전재정 운용기반 조성 및 지방재정 확충
- 자원의 효율적 이용 등 '저탄소 녹색도시' 시책 가속화

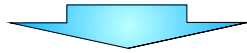

중 점 추진방향

- ① 지식기반산업 중심의 경쟁력 있는 기업 기반 조성
 - ① 첨단산업 입지조성 및 집적화
 - ② 4대 특화산업과 고부가가치 산업의 전략적 육성
 - ③ 중소기업의 대외 경쟁력 강화 : 기술·자금·마케팅 지원
 - ④ 맞춤형 기업지원시스템 강화 : 기업SOS 및 기업민원 콜 방문
- ② 서민생활 안정과 지역경제 활성화
 - ⑤ 재정조기집행 및 부천형 뉴딜정책 가속화
 - ⑥ 재래시장 시설 현대화 및 경영혁신 사업
 - ⑦ 농가의 소득증대 및 경쟁력 강화 : 판로 및 유통지원
- ③ 효율적이고 건전한 재정운영
 - ⑧ 지방재정관리 제도운영 및 국·공유재산의 체계적 관리
 - ⑨ 자주재원의 안정적 확보 및 관리강화
 - ⑩ 예산절감 및 예산낭비 요인제거 등 재정운용의 건전성 확보
- ④ 시민과 함께하는 시정 운영
 - ⑪ 주요정책에 대한 시민·전문가의 참여확대 및 정책개발
 - ⑫ 시정설명회 및 주민참여 예산제도 활성화
 - ⑬ 시민불편 해소를 위한 불합리한 규제개선
 - ⑭ 에너지절약 모범도시 구축

기획예산과

□ 주요업무 보고

- 시정 주요정책의 효율적 추진 ————— 13
- 목표 집중형 성과관리제도(BSC) 고도화 — 14
- 재정운용의 건전성 및 계획성 확보 ————— 15
- 주민참여예산제도 실질적 추진 ————— 16
- 입법기관과의 유기적 협력체계 강화 ————— 17
- 법무행정 지원 강화로 신뢰행정 구현 ————— 19
- 신뢰도 있는 통계 생산으로 유용한 정보제공 — 20

시정 주요정책의 효율적 추진

- ◇ 미래사회의 환경 변화에 맞는 비전과 발전전략을 제시하고 다양한 시민의견 수렴을 통해 주요정책에 대한 품질 향상
- ◇ 비전 달성을 위한 시정 주요정책의 체계적 관리

□ 사업개요

- 비전부천 2020 연동계획 수립 - 비전과 전략 제시
- 주요 시정에 대한 시민, 전문가 등 참여 확대
- 시정 주요사업에 대한 종합 모니터링 시스템 기능 강화

□ 추진실적

- 비전과 전략 및 장기발전계획 연동계획 수립 추진
 - 민선5기 시정목표 마련 자체 워크숍 : 2회(5, 6월)
- 정책아이디어 발굴 등을 위한 제안제도 접수 : 267건
- 주요정책의 체계적 관리
 - 주요업무보고, 공약·지시사항 점검, 핵심과제 추진실태 점검 등

□ 향후 추진계획

- 비전과 전략 및 장기발전계획 수정·보완
 - 민선5기 비전과 시정방향 수립 : 7월
 - 비전 부천 2020 장기발전계획 연동계획 수립 : 8 ~ 10월
- 다양한 시민 의견수렴을 통한 정책개발 지원
 - 제안제도를 통한 내·외부 고객의 우수 정책아이디어 발굴 : 연중
 - 생활공감정책 시민아이디어 공모 : 하반기
 - 주요정책에 대한 시민만족도 등 의견수렴 : 연중
- 시정 주요정책의 종합 모니터링 시스템 기능 강화
 - 시정 핵심사업 실행계획 추진상황 관리
 - 비전 부천 2020 장기발전계획 실천력 확보

목표집중형 성과관리제도(BSC) 고도화

- ◇ 성과관리제도(BSC)를 안정적으로 정착시켜 내·외부고객이 체감하고 만족하는 시민지향적 성과를 창출하고
- ◇ 지속적인 운영체계 고도화로 성과중심의 조직문화조성 역량 집중

□ 사업개요

- Up-Grade된 성과관리제도 운영 및 시스템 고도화 추진
 - 성과관리제도 도입 및 시스템 운영 ⇨ 1단계(2004 ~ 2009)
 - 목표집중형 성과관리체계 고도화 ⇨ 2단계(2010 ~ 2011)
 - 전략집중형 성과관리제도 안정적 정착 ⇨ 3단계(2012 ~)
- 시민지향적 내·외부고객이 만족하는 성과중심의 조직문화 조성

□ 추진실적

- 성과지표/추진과제 발굴 및 확정 : '10. 1 ~ 3월
 - 지표/과제 : 438개 성과지표 / 1,275개 추진과제
 - ※ 부서의 비전과 연계된 목표 집중형 지표(BO) 개발로 부서의 존재 가치 부여
- 성과지표 사전평가 실시 : '10. 4월
 - 평가비중 : 정성평가 40%중 10%
 - 평가자 : BSC 실무평가반(30명)
 - 내용 : 성과지표 목표치 및 추진과제와의 연계 적정성 등

□ 향후 추진계획

- 성과관리(BSC) 추진실적 관리 및 등록 : 연중
- 성과관리(BSC) 추진실적 평가 : 상반기 - 7월 / 하반기 - 익년 1월
- 내부공감대 형성 및 역량 강화
 - BSC 실무평가반 워크숍 : '10. 10월
 - 2011년 성과관리(BSC) 운영체계(방향) 전직원 교육 : '10. 10월
- 시민이 체감하고 만족하는 성과관리(BSC) 운영
 - 시민의 체감도 측정을 위한 고객 설문조사 : '10. 12월
 - BSC 부서별 성과목표 달성도 실시간 공개(시 홈페이지 연동) : 연중

재정운용의 건전성 및 계획성 확보

- ◇ 재원의 효율적·합리적 배분을 위한 사전 재정절차 강화로 계획적 재정운용을 통한 건전재정 기반 구축
- ◇ 공단에 대한 평가 및 워크숍 실시로 경영개선을 촉진하고 선진화를 통한 경쟁력을 강화하고자 함.

□ 사업개요

- 투자재원의 안정적 확보와 재정운용의 건전성 강화
- 공단의 평가·지도를 통한 역량강화

□ 추진실적

- 2010. 재정여건개선 종합대책 수립 시행
 - 4분야 15개 지표 관리
- 예산성과금 지급 : 3건 1천6백만원 (9명)
- 2010. 상반기 지방재정 투·융자사업 심사 : 2010. 4월, 7건 2,764억원
 - 중앙 1건, 도 2건, 자체 4건
- 2009. 통합관리기금 결산 : 14개기금 710억원

□ 향후 추진계획

- 2010. 재정여건개선 종합대책 서면분석(상,하반기) -- 2010. 7월, 12월
- 지방재정관리제도의 운영 강화
 - 실효성 있는 중기지방재정계획 수립 ----- 2010. 7월 ~ 11월
 - 재정 투·융자사업 심사의 내실운영 ----- 정기심사 (9월) , 수시심사
 - 재정 투·융자 심사 사후평가 실시 ----- 2010. 12월
- 기금 및 지방채 적정관리
 - 식품진흥기금 등 4개기금 성과분석 ----- 2010. 7월
 - 통합관리기금의 전략적 운용으로 고이율의 금융상품에 예치 (농협, 신한은행)
 - 채무액 1,314억원 (예산대비 11.4% 적정관리)
- 2010. 공기업경영평가(시설관리공단, 하수과) ----- 2010. 11월

주민참여예산제도 실질적 추진

- ◇ 예산편성과정에 시민참여를 보장함으로써 시민의 이해와 요구를 효과적으로 반영하여 추진하고 지방재정을 투명하고 효율적으로 운영하고자 함.

□ 사업개요

- 주민참여예산제 운영 제도화 : 조례 및 규칙 등 제정
- 예산참여시민위원회 등 구성 및 운영
 - 주요기구 : 예산참여시민위원회, 지역회의, 민관예산협의회
 - 보조기구 : 참여예산연구회, 시민예산학교
 - 연간 소요예산액(회의참석수당, 실비보상 등) : 150 ~ 200백만원

□ 추진실적

- 주민참여예산조례(안) 입법예고 : 2010. 1. 4. ~ 1. 25.
 - 의견 제출에 따른 조례(안) 반영 검토 중
 - 당초 예산참여시민위원회 중심 운영(안)에 대하여 부천시민연대 회의에서 지역회의, 토론회, 참여예산연구회 등 포함, 민관합동의 조례제정준비위원회 구성 요구(2010. 2. 1.)

□ 향후 추진계획

- 주민참여예산제도 운영관련 간담회 개최
 - 시기 : 2010. 7월 중
 - 참석 : 전문가(대학교수 등), 시민단체, 공무원, 일반 시민
 - 내용 : 주민참여예산제도 도입 방안 의견 수렴
- 주민참여예산제운영조례(안) 의회제출 : 2010. 9월 중
- 주민참여예산 관련 위원회 등 구성 : 2010. 10월 ~
- 주민참여예산 관련 위원회 등 운영 : 2011년
 - 예산학교 운영, 2012년도 예산안 토론, 의견제시 및 조정 등
- 주민참여예산 관련 위원회 구성 일정
 - 2010년 : 시민위원회(80명), 참여예산연구회(10명), 민간예산협의회(15명)
 - 2011년 : 지역회의(370명 : 동별 10명)

입법기관과의 유기적인 협력체계 강화

- ◇ 입법기관과의 사전 정책협의 강화를 통한 정책의 타당성 및 추진력 확보
- ◇ 적극적인 의정활동 지원으로 시정에 대한 우호 협력 분위기 조성

□ 사업개요

- 시의회와의 중층적 논의 프로세스 규정
 - ▶ 기본체계(전문위원실 실무협의→상임위 정책협의→의장단 주요쟁점 협의) + 당정협의회
- 국·도의원과의 협력관계 조성
- 의정활동 지원 활성화

□ 향후 추진계획

1. 시의회와의 정책협의 활성화

가. 기본체계

- 전문위원실과의 실무협의
 - 시 기 : 안건, 주요 시책사업 계획 수립 단계
 - 내 용 : 안건, 주요 시책사업의 추진 배경 및 내용 협의
- 상임위원회와의 정책협의
 - 시 기 : 안건, 주요 시책사업 추진계획 의회제출 이전
 - 내 용
 - ▶ 구청 및 국·소·단 소관 회기별 주요안건 및 현안사항 사전협의
 - ▶ 이전 정책협의 시 논의사항 추진결과 보고
- 의장단과의 주요쟁점 협의
 - 시 기 : 회기 개시 전
 - 내 용 : 회기별 주요 쟁점사항 및 주요 현안사항 협의
(상임위원회와의 정책 협의결과 참고)

나. 당정협의회

- 시 기 : 분기1회
- 참석대상 : 정당별 소속의원
- 내 용 : 분기별 시정 주요 현안사항 처리결과 및 사후대책 협의

2. 국·도의원과의 협력관계 활성화

가. 경기도의원과의 정책협의

- 시 기 : 분기 1회
- 내 용 : 시정 주요현안사항 보고, 도비확보 지원 요청 및 도비 사업 추진상황 보고

나. 국회의원과의 정책협의

- 시 기 : 반기 1회
- 내 용 : 시정 주요현안사항 보고, 국비확보 지원 요청 및 국비사업 추진상황 보고

3. 의정활동 지원 활성화

가. 시정 주요시책 정책 이슈화 추진

- 국회, 도의회를 통해 도와 중앙정부 이해, 설득
- 상임위, 대정부질문, 국·도정감사를 통해 이슈화될 수 있도록 시정 주요시책 관련자료 제공 및 지원 요청

나. 법령 제·개정 및 의정활동 관련자료 제공 : 수시

다. 주요 시정현황 사전 알림제 운영 : 월 1회

- 시 주요시책, 행사, 월별 주요사업계획 등 의정활동 참고자료 및 주민 홍보사항 사전 통지

라. 시정질문 답변(분기 1회), 행정사무감사(년 1회) 추진상황 정기점검

마. 의정활동 지원 만족도 조사 및 환류

- 년 1회(12월), 서면조사, 조사결과 업무개선 자료 활용

법무행정 지원강화로 신뢰행정 구현

- ◇ 법제 환경변화에 대응한 능동적인 자치입법 역량 강화 및 수요자 중심의 자치법규 정보제공
- ◇ 시민권익의 침해 소지를 사전에 방지하기 위한 행정절차 제도의 철저한 이행으로 행정신뢰 회복

□ 사업개요

- 자치입법 역량 강화와 수요자 중심의 자치법규 정보제공
- 공무원의 법무역량 강화 및 소송의 효율적 관리
- 올바른 행정절차제도 이행으로 행정신뢰 회복

□ 추진실적

- 자치입법 역량 강화와 수요자 중심의 자치법규 정보제공
 - 현실에 맞지 않는 자치법규 등 일제정비 : 84건
 - 상위법 개정 등에 따른 정비대상 및 정비안 작성 통보 : 15건
- 공무원의 법무역량 강화 및 소송의 효율적 관리
 - 법무(법제·소송)교육 실시 : 5회 1,445명 (자체 2회, 외부 3회)
 - 고문변호사 제도의 효율적 운영 : 6명
 - 중요 소송에 대한 전문 분야별 대리인 선임 : 33건
 - 법무행정 지원에 대한 내부고객 만족도 조사(상반기) 실시 : 6월
- 올바른 행정절차제도 이행으로 행정신뢰 회복
 - 행정처분기준편람 작성·배부(200부) : 3월
 - 행정절차 이행기준 작성·시 홈페이지 및 슬기샘 게시: 3월
 - 처분사전통지, 의견청취 등 행정절차에 대한 이행기준 제시

□ 향후 추진계획

- 현실에 맞지 않는 자치법규 등 일제정비 : 1회
- 자치법규시스템 기능 개선 및 연혁 D/B구축 : 10월
- 법무(소송) 교육실시 : 1회 80명
- 법무행정 지원에 대한 내부고객 만족도조사 : 12월

신뢰도있는 통계생산으로 유용한 정보제공

- ◇ 각종 정책의 입안 자료와 실생활에 유용한 통계 작성
- ◇ 다양한 통계정보의 신속한 제공으로 실용적인 통계위상 정립

□ 사업개요

- 실현 가능한 정책의 자료가 될 수 있도록 내실있는 통계조사 추진
- 『부천통계홈페이지』 운영 활성화로 다양한 생활정보 제공

□ 추진실적

- 주요 통계조사 및 자료 생산
 - 2010년 인구주택총조사 조사구 적합성 현장조사 : 3월
 - 2010년 제4회 부천시 사회조사 : 4월
 - 2010년 1/4분기 2/4분기 고용조사 : 3월, 6월
 - 2010년 상반기 사업체 고용수요조사 : 6월
 - 2009년기준 경제통계 통합조사 : 6월~8월
 - 2009 부천시 기본통계 및 2010 시정주요통계 작성 : 1월~6월
- 통계조사 사전 알림제 실시 : 조사대상 업체 및 가구
- 통계정보의 이용을 증대를 위한 고객 서비스 기능 강화
 - 통계 전자북 작성 게시 : 4종(부천시 기본통계, 사업체조사보고서, 주민등록인구통계, 시정주요통계)

□ 향후 추진계획

- 주요 통계조사
 - 인구주택총조사 : 10월~12월, 농림어업총조사 : 12월
 - 경제통계 통합조사 : 7월~8월
 - 도민 생활수준 및 의식구조조사 : 8월
 - 고용조사 : 9월, 12월, 사업체 고용수요조사 : 12월
- 통계정보의 이용을 증대를 위한 고객 서비스 기능 강화
 - 『부천통계홈페이지』 편의 기능 업그레이드
 - 통계DB시스템 최신자료 업데이트 : 9월
 - 학습자료 및 통계자료 제공 : 연중

세 정 과

□ 주요업무 보고

- 지방세 징수목표 달성 ————— 23
- 편리한 납세서비스 제공 ————— 25
- 세외수입의 안정적 확충 ————— 26
- 탈루·은닉세원 발굴 세무조사 ————— 28
- 효율적인 체납세 정리활동 ————— 29
- [현안사항]
- 지방세 분법(分法) 시행 준비 ————— 30

지방세 징수목표 달성

◇ 정확한 세원관리와 세무공무원의 끊임없는 직무연찬을 통하여 지방세 징수목표를 차질 없이 달성

□ 사업개요

- 2010. 지방세 징수목표액 : 569,206백만원
 - 도세 288,138, 시세 281,068
- 2010. 목표 징수율 : 96.5% (2009. 징수율 95.3%)
 - 전년도 징수율 대비 1.2%p 상향 목표설정

□ 추진실적

- 세정평가를 통한 경쟁적 징수 노력 분위기 조성
 - 구청별 세정평가 및 시상 ('10. 4월) : 우수기관 소사구
- 통합체납정보시스템 운영 : 방문 민원인에게 통합고지서 교부
 - 상반기 체납세 징수실적 : 8,826건 1,034백만원
- 정기적 세수추계 및 과세자료 정비
 - 세수추계 : 매월, 과세자료 DB 관리 : 총 2,330천건

□ 향후 추진계획

- 전문지식 함양을 위한 분야별 직원 워크숍 개최
 - 제도 개선, 벤치마킹, 자료 공유, 징수방안 모색 등
- 통합체납정보시스템 지속 운영 : 부서별 민원창구
- 정확한 세수추계를 통한 안정적 세원 확보
 - 도세 추계(매월) 및 시세 추계(추경 시)
 - 세입 징수실적보고회를 통한 징수 노력 : 상·하반기
- 세목별 납기 내 징수율 향상을 위한 종합 홍보
 - 콜센터를 이용한 ARS 일괄 홍보, 지역신문·방송 등 활용
 - 지방세 안내책자 등 종합홍보물 제작 배부 : 6,000부

□ 2010. 지방세 징수실적

(단위 : 백만원, %)

세목별	구 분	2010 목표액(A)	'10.6.30일 기준		비율 (A/C)	비율 (B/C)	증감사유
			부과액(B)	징수액(C)			
총 계		569,206	305,552	233,254	41.0	76.3	
도 세	소 계	288,138	145,041	123,236	42.8	85.0	
	취 득 세	92,352	41,831	39,501	42.8	94.9	
	등 록 세	105,942	50,648	49,326	46.6	97.4	
	면 허 세	1,108	1,220	1,100	99.3	90.2	
	레 저 세	7,515	5,118	4,927	65.6	96.3	
	공 동 시 설 세	9,935	23	4	0.0	17.4	시기 미도래
	지 역 개 발 세	60	26	23	38.3	88.5	
	지 방 교 육 세	66,126	30,161	27,516	41.6	91.2	
	과 년 도	5,100	16,014	839	16.5	5.2	채납 미징수
	시 세	소 계	281,068	160,511	110,017	39.1	68.5
주 민 세		2,830	2,060	738	26.1	35.8	
재 산 세		52,530	301	213	0.4	70.8	시기 미도래
자 동 차 세		40,678	33,172	24,913	61.2	75.1	
주 행 세		27,990	12,733	12,733	45.5	100	
도 축 세		2,410	1,208	1,208	50.1	100	
담 배 소 비 세		45,200	21,786	21,786	48.2	100	
도 시 계 획 세		36,974	101	60	0.2	59.4	시기 미도래
지 방 소 득 세		64,570	48,259	43,536	67.4	90.2	
사 업 소 세		0	18	18	-	100	
과 년 도		7,886	40,873	4,812	61.0	11.8	

※ 우리 시의 세수규모 : 경기도 내 6위 (용인-성남-수원-고양-화성-부천-과천 순)

편리한 납세서비스 제공

- ◇ 언제, 어디서나 편리하게 지방세를 납부할 수 있도록 납세서비스 제공
- ◇ 납세편의제도 이용자를 확대시켜 징수율을 높이고 징세비용 절감

□ 사업개요

- 2010. 납세편의제도 목표 이용률 : 33.0% (2009년 이용률 30.2%)
 - 납세편의제도 : 전자납부, 가상계좌, 자동이체, 텔레뱅킹, 자동화기기 등

□ 추진실적

- 납세편의제도 이용실적 ('10.6.30일 현재)

납세편의제도 이용건수(A)					전체 납부건수(B)	이용률 (A/B)
총 계	전자납부	가상계좌	자동이체	텔레뱅킹		
177,011	65,706	104,256	6,535	514	455,957	38.8%

※ 2009. 이용실적 : 538,591건 (이용률 : 30.2%)

- 납세자 중심의 서비스 구현 및 이용 홍보
 - 사이버 지방세 · 세외수입 조회서비스 개시 : '10. 5월 개통
 - 과세 및 납부내역, 가상계좌 등 조회서비스 개선
 - 지방세 안내책자 등 종합홍보물 제작 배부 : 6,000부

□ 향후 추진계획

- 납세자 보상점수 지급방법 확대 시행
 - 보상점수를 활용한 불우이웃돕기 기부제도 도입
- 지방세 포털사이트 (위택스) 이용자 확대 및 다양한 서비스 제공
 - 각종 집합교육 시 홍보 및 가입 유도
- 종이 없는 전자고지 송달제 점진적 확대
 - 납세자의 E-mail로 정기분 지방세 고지
- 콜센터를 통한 지방세 안내서비스 제공
 - 납세편의제도, 부과내역, 체납정보 등 안내 및 독려
- 지방세 수납체계 개선 : 2010. 10월부터 전국 공동 시행
 - 전국 어디서나 거래은행, 사용카드 제한 없이 납부 가능
 - OCR고지서 폐지 → 전자고지 및 납부 안내문 발송

세외수입의 안정적 확충

- ◇ 정확한 과세자료 관리 및 공유로 적극적인 징수활동을 전개하여 체납액 일소
- ◇ 효율적인 자금운용과 체계적인 세입관리로 건전재정 운영

□ 사업개요

- 2010. 세외수입 징수목표액 : 122,138백만원
 - 경상적 수입 46,294, 임시적 수입 75,844
- 2010. 세외수입 체납액 징수목표액 : 12,520백만원
 - 목표 징수율 : 15.0% (일반회계 12.0, 기타특별회계 19.7)
 - 전년도 체납액 징수율 (9.6%) 대비 5.4%p 상향 목표설정

□ 추진실적

- 세외수입 체납액 징수실적 ('10.6.30일 현재)
 - 징수액 : 3,005백만원 (징수율 3.7%)
- '09. 추진실적 종합평가 ('10. 5월) : 2그룹 6개부서 시상
- 체납액 일제정리기간 설정 운영 : '10. 6 ~ 7월 (2개월)
- '09. 경기도 종합평가 : 최우수 수상

□ 향후 추진계획

- 체납액 징수대책보고회 개최 : 연 2회 (8월, 익년도 1월)
- 체납액 특별정리기간 운영 : 연 3회 (상·하반기, 연도폐쇄기)
 - 징수불능 체납액 정리 확행 (무재산, 소멸시효)
- 지방세 전문 계약직(2명)을 활용한 고액체납자 독려
- 세외수입 총괄부서 역할 강화
 - 재산 일괄 조회 및 업무메뉴얼 작성 배부 등
- 부서 간 협조체계 구축 및 정보 공유
 - 통합체납정보시스템 공동 활용 및 자료정비 전담자 지정 운영 등

□ 2010. 세외수입 징수실적

(단위 : 백만원 , %)

구 분	목표액 (A)	'10.6.30일 기준		비율 (A/C)	비율 (B/C)	체 납 사 유	
		부과액(B)	징수액(C)				
총 계	122,138	154,873	99,478	81.4	64.2		
경상적 세외수입	소 계	46,294	25,664	24,714	53.4	96.3	
	재산임대	2,201	948	783	35.6	82.5	사업체 자금난, 무재산 등
	사용료	8,199	5,358	4,912	59.9	91.6	영세상인들의 자금난, 무단폐업 등
	수수료	14,800	7,309	7,276	49.2	99.5	
	사업수입	2,783	1,606	1,302	46.8	81.1	납부기한 미도래
	징수교부금	7,247	6,434	6,434	88.8	100	
	이자수입	11,064	4,009	4,007	36.2	99.9	생계곤란 및 무재산 등 (민간융자금 이자 : 수급자)
임시적 세외수입	소 계	75,844	129,209	74,764	98.6	57.9	
	재산매각대	-	-	-	-	-	
	순세계 잉여금	67,000	69,911	69,911	104.3	100	
	전입금	35	35	35	100	100	
	이월금	-	-	-	-	-	
	부담금	3,920	532	519	13.2	97.5	경기침체에 따른 착공지연 등
	융자금 원금수입	3	-	-	-	-	
	잡수입	3,525	8,028	2,991	84.8	37.2	부과불만, 행방불명, 생계곤란 등
	과년도수입	1,361	50,703	1,308	96.1	2.6	부과불만, 행방불명, 생계곤란, 무재산 등

탈루·은닉세원 발굴 세무조사

- ◇ 탈루·은닉세원의 조기발굴로 누수 없는 공평과세 실현과 재정 확충에 기여
- ◇ 인터넷 신고시스템 운영으로 납세의무자 편의 위주의 투명한 세무조사 실시

□ 사업개요

- 2010. 세무조사 추정목표액 : 3,200백만원
- 정기 세무조사 : 1,000개 법인 (조사대상 법인의 40%)
 - 전체법인 6,978 (조사대상법인 2,443, 영세·성실 면제법인 4,535)
- 기획 세무조사 : 7개 분야 (취약분야 집중조사)

□ 추진실적

- 세무조사 추정액 ('10.6.30일 현재) : 832건 5,135백만원
 - 정기 세무조사 : 472건 2,950백만원
 - 기획 세무조사 : 360건 2,185백만원
 - 법인 매각 부동산 일제조사 : 4건 488백만원
 - 과점주주 취득세 과세대상 일제조사 : 43건 48백만원
 - 비과세·감면 일제조사 : 313건 1,649백만원
- 법인 세무조사 인터넷 신고시스템 도입 운영 : '10. 5월부터

□ 향후 추진계획

- 정기 세무조사 : 528개 법인 (인터넷 세무조사 병행)
- 기획 세무조사 : 4개 분야 (취약분야 집중조사)
 - 대형건축물 일제조사 : '10. 7월
 - 대도시 내 증과세 대상 법인조사 : '10. 9월
 - 경매 취득 부동산 일제조사 : '10. 11월
 - 대기업 합동 세무조사 : '10. 7월 ~ 12월

효율적인 체납세 정리활동

- ◇ 효율적인 징수활동과 다양한 징수시스템을 운영하여 체납액 일소
- ◇ 강력한 체납처분을 실시하여 납세의식 고취 및 공평과세 실현

□ 사업개요

- 2010. 체납세 정리목표액 : 27,100백만원 (이월 체납액 58,068백만원)
- 체납세 정리목표율 : 46.6% (2009. 정리율 45.0%)
 - 전년도 정리율 대비 1.6%p 상향 목표설정

□ 추진실적

- 체납액 정리실적 ('10.6.30일 현재)

(단위 : 백만원, %)

총 체납액 (A)	정 리 액			징수율 (C/A)	정리율 (B/A)	비 고
	계(B)	징수액(C)	결손액(D)			
59,488	11,217	8,253	2,964	13.9	18.9	전년동기 3.0% ↑

- 신속한 채권확보 및 실효성 있는 행정제재
 - 부동산, 차량, 예금, 급여, 공탁금 등 압류 : 1,546건 19,167백만원
 - 관허사업 및 신용정보제한, 출국금지, 명단공개 등 : 150명 8,715백만원
- 압류재산의 적극적인 공매실시
 - 압류물건 공매실익 분석 및 공매 예고 : 247건 5,213백만원
 - 실익 있는 물건 공매 처분 : 106건 787백만원
 - 부동산 : 26건 652, 자동차 : 80대 125

□ 향후 추진계획

- 상반기 징수실적 평가 및 하반기 징수대책보고회 개최 : '10. 7월
- 체납원인 정밀분석 및 효율적인 체납자 관리
 - 비양심 고액 체납자에 대한 은닉재산 추적
 - 무재산, 무실익 채권 등 징수불가능 체납액 결손처분
 - 결손처분자 사후관리 - 소멸시효 기한까지 정기 실태조사
- 체납액 특별정리기간 및 책임징수제 지속 운영
 - 하반기('10. 10~11월), 연도폐쇄기('11. 1~2월)
 - 책임 징수실적 평가 및 징수포상금 지급

지방세 분법 시행 준비

◇ 2011년부터 지방세법이 성격에 따라 현행 단일법에서 3개법으로 분법이 되고 16개의 세목이 11개 세목으로 간소화됨에 따라, 조례 개정 등 후속조치를 이행하여 시행에 차질 없도록 준비

□ 사업개요

○ 지방세법 분법 (1개법 → 3개법) : 행정안전부

현행 (1개법)		개선 (3개법)
지방세법	제1장(총칙)	지방세기본법 (제정)
	제2장(도세), 제3장(시군세) 제4장(목적세)	지방세법 (전부개정)
	제5장(과세면제 및 경감)	지방세특례제한법 (제정)

○ 세목 간소화 (16개 세목 → 11개 세목)

구분	현행(16개 세목)	개선(11개 세목)
중복과세 통·폐합	①취득세 + ②등록세(취득관련분) ③재산세 + ④도시계획세	① 취득세 ② 재산세
유사세목 통합	②등록세(취득무관분) + ⑤면허세 ⑥공동시설세 + ⑦지역개발세 ⑧자동차세 + ⑨주행세	③ 등록면허세 ④ 지역자원시설세 ⑤ 자동차세
폐지	□ 도축세	□ 폐지
현행유지	⑩주민세 ⑪지방소득세 ⑫지방소비세 ⑬담배소비세 ⑭레저세 ⑮지방교육세	⑥주민세 ⑦지방소득세 ⑧지방소비세 ⑨담배소비세 ⑩레저세 ⑪지방교육세

□ 추진실적 (행정안전부)

○ 3개법 제·개정 완료 (2010.3.31) ⇒ 2011. 1. 1일부터 시행
- 지방세기본법(제정), 지방세법(전부개정), 지방세특례제한법(제정)

○ 3개법 시행령, 시행규칙 제·개정 진행 ⇒ 입법예고 완료

□ 향후 추진계획

○ 제·개정된 세법 표준안에 의거 조례 전면 개정

· 시세조례 및 규칙 제·개정 : 2010년 하반기

○ 세목통합에 따른 지방세 전산시스템 개편 및 사용자 교육

○ 새로운 지방세법의 대 시민, 유관기관 홍보

회 계 과

□ 주요업무 보고

- 투명하고 효율적인 재정운영 ————— 33

- 관내업체 보호를 위한 계약업무 추진 ——— 34

- 국·공유재산의 효율적인 관리 ————— 35

투명하고 효율적인 재정운영

- ◇ 회계담당의 맞춤형 교육으로 직무능력 향상
- ◇ 재정운영에 대한 전문가 검증으로 투명성·책임성 제고

□ 사업개요

- 회계담당 직무능력 향상 및 지방재정관리시스템 안정화
- 재정운영에 대한 전문가의 검증 및 재정운영결과 공개
- 영세 자영업자를 위한 대금 지급방법 개선

□ 추진실적

- 직무능력 향상을 위한 맞춤형 회계실무 교육
 - 시·구·동 회계담당 직무 교육 : 1회 87명
 - 출연기관 회계 교육 : 1회 231명(시설관리공단 등 11개기관)
- 재정운영에 대한 투명성 확보
 - 2009회계연도 결산검사 실시
 - 기 간 : 2010. 6. 7(월) ~ 6. 28(월)
 - 검사위원(5) : 시의원(1), 세무사(2), 회계사(1), 전직 공무원(1)
 - 2009회계연도 결산검사 의견서 작성 및 의회승인 요청 : 2010. 6. 30.
⇒ 결산승인 : 시의회 제1차 정례회
 - 재무보고서 검토 : 공인회계사
 - 재정운영결과 공개 : 2010. 8월중(시 홈페이지)
 - 전자지출 시스템(e-banking) 도입으로 회계사고 예방
- 영세 자영업자를 위한 대금 지급방법 개선
 - 대금 지급일 단축 : 청구일로부터 7일이내 → 5일 이내
 - 현금영수증 사용 확대 : 카드수수료 절감

□ 향후 추진계획

- 회계원칙의 정확한 이해와 합리적인 판단을 위한 맞춤형 교육 지속 실시

관내업체 보호를 위한 계약업무 추진

- ◇ 발주사업에 지역의 자원이 최대한 투입되도록 계약업무 추진
- ◇ 지역경제를 활성화하고 시민생활의 안정 도모

□ 사업개요

- 관내기업의 관급사업 참여확대로 지역경제 활성화
- 지역인력의 고용기회 증대로 시민생활의 안정 도모

□ 추진실적

- 관내업체를 위한 제한적 계약제도 추진
 - 관내업체와의 계약실적 : 517건 8,424백만원
 - 소액 공사(용역) 관내업체 계약 : 222건 4,572백만원
 - 소액 물품 지역업체 구매 계약 : 295건 3,852백만원
 - 소규모 공사로 분할 관내업체 발주실적 : 8건 721백만원
- 관내업체에 하도급 유도(권장) 계약실적 : 9건 2,850백만원
- 관외업체에 지역인력 고용의무제 추진 : 22건
 - 입찰공고문에 지역인력 30%이상 의무고용 명시
 - 지역인력 고용 공사감독관의 현장확인 및 이행 독려
- 발주계획 등 정보제공 : 수시
 - 발주계획 : 시 홈페이지 게재
 - 관외업체에 지역정보(장비·자재업체 등) 제공

□ 향후 추진계획

- 관내업체의 참여확대 등 지역의 자원을 최대한 투입되도록 지속적인 계약업무 추진

국·공유재산의 효율적인 관리

◇ 국·공유재산의 체계적이고 효율적인 관리로 활용도를 높여 지방 재정 확충에 기여

□ 사업개요

- 행정목적에 필요한 토지의 계획적인 관리
- 사용·대부료 매각대금 증대를 통한 세외수입 증대
- 공유재산 전산화를 이용한 재산의 효율적 관리

□ 추진실적

- 중동 상업용지(7필지 148억) 지속적인 매각 추진 : 5회(유찰)
- 세외수입 확충 : 8,251백만원
 - 매각대금 : 7,381백만원 (22필지 5,792m²)
 - 대부료(미매각 상업용지 모델하우스 임대, 국유재산 임대) : 870백만원
- 공유재산 인접 토지주의 토지매입 희망시 매수신청에 의한 매각
 - 오정구 삼정동 48-238번지 등 3필지 매각 : 125백만원
- 공유재산 전산관리를 통한 재산의 효율적인 관리
 - 공유재산관리시스템 수정·보완 : 수시
 - 국유재산 실태조사(기획재정부 소관) : 532필지 207,607m²

□ 향후 추진계획

- 공유재산관리 실태 지속적 조사 : 6,726필지 13,696,104m²
- 국·공유재산의 지속적인 매각추진으로 지방재정 확충에 기여

부천형 뉴딜정책 추진

- ◇ 전 행정분야 관내 생산품 활용 등 뉴딜정책 이행으로 서민경제 안정도모
- ◇ 대규모 공사장 및 관급 공사장을 통한 고용창출, 관내자원 활용으로 지역경제 활성화

□ 사업개요

- 지역 인력, 자재, 장비 이용 극대화
- 대규모 공사장에 관내업체(하도급, 생산자재활용) 참여 유도
- 전 행정분야 관내생산품 적극 활용으로 지역경제 활성화

□ 추진실적

- 대규모, 관급 기타공사 추진내역
 - 인력고용 : 41,376명
 - 자재·장비사용 : 22,512백만원
 - 하도급 : 36개업체/15,702백만원
 - 용역·물품구입 : 10,661백만원
- 대형공사장 시행사와의 업무협약 체결 _____ 3개업체
 - 민간건설 분야 : 서천종합건설, 라이드건설, (주)코렘시스
- 시행사, 시공사, 관련부서 간담회개최 _____ 5회, 89명
- 공정별 담당관지정 현장방문 _____ 4회, 7개 공사장
- 뉴딜관련 자료 시 홈페이지 게재 등 자료배부 _____ 6회

□ 향후 추진계획

- 신규 대형사업장 부천형 뉴딜정책 MOU체결
- 부서별 공정별 담당관지정 확인제 확대시행
- 대형공사 공정별 뉴딜적용 수요조사 정보제공
- 부천세일즈시티 온라인을 통한 뉴딜정책 활성화 정착
- 하도급 관내업체 참여 확대를 위한 관련업체 협의회 구성

재래시장 환경개선사업 추진

- ◇ 재래시장 활성화로 영세상인을 보호하고 지역경제 활성화
- ◇ 시장 현대화 및 편의시설 확충으로 재래시장 경쟁력 강화

□ 사업개요

- 대상시장 : 19개시장
- 총사업비 : 11,482백만원
- 사업내용 : 시설현대화사업, 경영현대화사업, 상인교육 등

□ 추진실적

- 부천자유시장 환경개선사업(1, 2단계) : 750m/4,895백만원
 - 1단계 공사착공(293m, 2,167백만원) : 2009.12.15(공정율 : 90%)
- 역곡북부시장 환경개선사업 : 231m/1,548백만원
 - 공사착공 : 2009.11.11(공정율 : 80%)
- 원종종합시장 환경개선사업 : 133m/1,067백만원(시공업체 선정 준비 중)
- 신흥시장 환경개선사업 : 136m/985백만원(이해관계자 동의서 징구 중)
- 역곡북부시장 주차장 건립 : 748m², 60면(타워형 2층 3단)/2,737백만원
 - 사업변경 신청(주차장 건립 ⇒ 고객편의센터 건립)
- 원종·고강제일시장 상인교육장 설치 : 342m²/235백만원
- 경영현대화사업 지원 : 고객편의센터 운영비 3개시장/5백만원

□ 향후 추진계획

- 부천자유시장 환경개선사업(1, 2단계) : 750m/4,895백만원
- 역곡북부시장 환경개선사업 : 231m/1,548백만원
- 원종종합시장 환경개선사업 : 133m/1,067백만원
- 신흥시장 환경개선사업 : 136m/985백만원
- 역곡북부시장 주차장 건립 : 748m², 60면(타워형 2층 3단)/2,737백만원
- 경영현대화사업 : 공동마케팅사업(이벤트·홍보) 지원, 상인교육 등

에너지 절약 모범도시 구축

- ◇ 공공기관이 선도하는 에너지절약 실천으로 저탄소 녹색도시 조성
- ◇ 시민들이 참여하는 녹색생활 실천으로 에너지절약도시 이미지 제고

□ 사업개요

- 공공기관 에너지절약 강화를 위한 녹색행정 추진
- 녹색생활 실천을 위한 탄소포인트제 운영
- 신·재생에너지 공급확대 추진

□ 추진실적

- 에너지절약목표 설정 운영 : 최근 2년 평균대비 10% 이상(상반기 5.5% 절감)
- 공공청사 에너지절약 시설개선사업 추진
 - 열 차단 기능성 필름 시범설치 : 2개소, 448m²/16백만원
 - 친환경 LED 조명 교체 추진 : 746등 82백만원
- 녹색생활 실천을 위한 탄소포인트제(전기분야) 운영
 - 시범사업 참여자 인센티브 지급 : 1,149세대 15,104천원(78.8톤 감축)
 - 에너지절약 분위기 확산을 위한 공무원 교육 및 캠페인 년중 전개
- 신·재생에너지 공급확대 추진
 - 하수처리장내 소수력발전시설 설치 : 155kW×2대/1,201백만원

□ 향후 추진계획

- 공공기관 에너지절약 강화를 위한 녹색행정 지속추진
 - 에너지절약목표 설정 운영 : 최근 2년 평균대비 10% 이상
 - 공공기관 에너지절약 추진실적 평가 : 년 2회
 - ↳ 청사·부서별 에너지절약운동 자체계획 수립 및 추진
- 녹색생활 실천을 위한 탄소포인트제 지속 확대운영
 - 가정·상업부문 중 전기, 가스, 수도분야 : 106백만원/4,000세대
- 신·재생에너지 공급확대 추진
 - 그린홈 100만호 사업관련 태양광주택 설치 지원 : 10개소 20백만원
 - 상동호수공원 태양광 발전시스템(100kw) 설치 : 1,562백만원

가스 안전사고 예방

- ◇ 정기적 안전점검을 통한 사고예방 및 안전관리 강화
- ◇ 가스안전의식 제고 및 자율안전관리 정착을 위한 홍보활동

□ 사업개요

- 가스공급시설 및 사용시설에 대한 안전점검 철저
- 지하철공사 등 굴착 공사현장 가스안전관리 강화
- 가스안전의식 제고를 위한 대시민 홍보

□ 추진실적

- 가스공급시설 및 사용시설 안전점검 실시 : 5회
 - 동절기, 설연휴대비, 해빙기, 독성가스, 복지시설
 - 점검시설 : LPG충전소 및 판매소, 도시가스 배관 및 정압기, 다중이용시설 등
- 지하철공사 굴착현장 가스안전관리 강화
 - 공사장내 도시가스 배관 합동점검 : 6회
 - 가스안전 비상훈련 실시 : 1회
 - 지하철공사 현장 안전협의체 간담회 : 2회
- 가스시설 자율안전점검의 날 지정운영
 - 가스시설 자율안전점검의 날 운영(안전점검 및 홍보) : 6회
 - 가두캠페인 : 1회

□ 향후 추진계획

- 가스공급시설 및 사용시설 안전점검 실시 : 3회
 - 공급시설대상 : LPG충전소 10개소, 도시가스배관517km, 정압기 61개소 등
 - 사용시설대상 : 대형백화점등 다중이용시설
- 소규모 노후 공동주택 가스시설 특별점검 : 대성아파트 등 30개 단지
- 지하철공사 굴착현장 가스안전관리 강화
 - 공사장내 도시가스 배관 합동점검 : 월 6회
 - 가스안전 비상훈련 실시 : 1회
 - 지하철공사 현장 안전협의체 간담회 : 2회
- 가스시설 자율안전점검의 날 지정운영
 - 가스시설 자율안전점검의 날 운영(안전점검 및 홍보) : 6회
 - 가두캠페인 : 1회

부천오정 물류단지 조성

- ◇ 김포공항 및 인천국제공항과 인접한 입지적 특성을 고려하여 우리시 실정에 맞는 유통단지 조성으로 지역경제 활성화 및 고용증대
- ◇ 유통관련시설 집적화 및 현대화로 물류비 절감을 통한 기업경쟁력 제고 및 미래 물류수요 대비

□ 사업개요

- 위 치 : 경기도 부천시 오정구 오정동, 삼정동 일원
- 사업기간 : 2008년 ~ 2012년
- 사 업 비 : 3,223억원(용지비 2,186억원, 조성비 551억원, 기타 486억원)
- 사업규모 : 543,282㎡(약 164,000평)
- 용도지역 : 자연녹지지역, 생산녹지지역
- 유치시설 : 집배송센터, 전문도매상가, 물류센터, 대규모점포 등
- 사업시행 : 한국토지주택공사 인천지역본부

□ 그간의 추진상황

- '07. 03. 08 : 유통단지 개발예정구역 개발행위허가 제한 고시
- '07. 12. 12 : 산자부·경기도·부천시·토지공사·ProLogis社 MOU 체결
- '08. 04. 22 : 도시관리계획(GB해제)변경 결정 신청(부천시→경기도)
- '08. 09. 22 : 지구지정 및 개발계획 승인(경기도고시 제2008-303호)
- '09. 01. 28 : 제영향평가 착수
- '09. 01. 30 : 조사설계용역 착수
- '09. 03. 04 : 한국화학시험연구원 입주 MOU체결
- '09. 11. 11 : 환경영향평가서 공람 및 주민설명회
- '09. 12. 11 : 조사설계용역 중지
- '10. 03. 12 : '10년 비축토지대상사업 선정

□ 문 제 점

- 정부의 보금자리주택사업 추진등으로 한국토지주택공사의 우선투자 순위에 밀려 사업이 지연
- 오정물류단지 지구 지정후 사업이 지연되고 있어 토지주들이 소유권에 대한 권리를 행사할 수 없다며 불만표출

□ 향후 추진계획

- '10. 08 : 개발계획 변경자료 작성완료
- '10. 10 : 개발변경 및 실시계획승인신청
- '10. 10 : 제 영향 평가 협의완료
- '10. 12 : 실시계획 승인 및 사업착수 방침 결정
- '11. 06 : 토지보상 및 공사착공
- '12. 12 : 사업준공

기업지원과

□ 주요업무 보고

- 기업체 현황 _____ 47
- 중소기업 육성자금 지원 _____ 48
- 『기업SOS 지원센터』 운영 _____ 49
- 중소기업 글로벌 마케팅 지원 _____ 50
- 금형 및 패키징산업 육성 _____ 51
- 조명산업 육성 _____ 52
- 로봇산업 육성 _____ 53
- 금형집적 오정산업단지 입주지원 _____ 54

기업체 현황

□ 현 황

(2008.12.31.현재)

구 분	경 기 도		부 천 시	
	업 체	등록업체	업 체	등록업체
제 조 업	85,586	44,963	8,749	3,324
종 사 자	969,399	870,014	64,767	55,787

※ 변동추이 : '05년-9,165, '06년-9,255, '07년-9,193

□ 대기업

페어차일드 코리아 반도체(주), (주)동부하이텍, 신한일전기(주), (주)서흥캡셀,

□ 업종별

업종별	계	기계장비	금속가공	고무 플라스틱	식품	화학 의료장비	섬유가죽	1차금속	인쇄업	목재가구
업체	8,749	3,023	2,189	861	592	501	496	473	421	193

□ 종업원

종업원	계	1~4인	5~9인	10~19인	20~49인	50~99인	100~299인	300~499인	500인이상
업체	8,749	5,355	1,783	1,038	449	86	33	3	2

※ 10인이하 81.5%

중소기업육성자금 지원

- ◇ 자금난을 겪고 있는 중소기업에 용자추천 및 이자 차액 보전
- ◇ 신용보증기관 특례보증으로 담보제공 애로기업 용자 기회 확대

□ 사업개요

- 2010년 중소기업육성자금 지원 계획 : 600업체 1,500억원
 - 육성자금 조성액 : 188억원
 - 용자대상 : 제조업체 및 제조업 관련서비스업
 - 용자은행 : 농협중앙회 외 9개은행
 - 용자한도 : 업체당 5억원 이내(전년 매출액 1/3범위)
 - 이자차액 보전 : 1.5% ~ 2.5% ※용자기간에 따라 차등
- 2010년 특례보증 지원 : 84억원
 - 기금 출연액(경기신보) : 58억원
 - 지원 대상 : 담보력 부족 및 보증서발급 곤란업체
 - 지원한도액 : 2억원 이내 (매출액 1/4, 기간 5년이내)

□ 추진실적

- 용 자 추 천 : 153업체 277억원
- 이자차액 보전 : 22억원
- 특례보증 지원 : 21업체 18억7천만원

※ 연도별 지원현황

(단위: 억원)

구분 \ 연도별	2007		2008		2009	
	업 체	금 액	업 체	금 액	업 체	금 액
자금지원	211	616	638	1,489	597	1,264
이자보전		16		30		54
특례보증	36	37	35	38	37	44

□ 향후 추진계획

- 고용증대(2인이상) 업체 용자자격 우대 : '10. 7월부터

『기업SOS 지원센터』 운영

- ◇ 기업의 애로 및 건의사항을 다각적인 방법으로 신속히 해결
- ◇ 기업민원은 원칙적으로 콜 접수와 현장방문 처리

□ 사업개요

- 기업SOS 현장 기동반 상시 운영
 - ※ SOS : Speed One-stop Solution
- 다각적 기업애로 수렴·처리 및 사후관리
- 기업민원 「콜(Call) 방문 처리제」 운영
 - ※ 기업인 관공서 방문 ⇒ 공무원이 기업현장 방문 처리

□ 추진실적

- 기업 애로사항 발굴·처리 : 164건
 - 웹팩스·전화 조사 : 4,981업체 - 53건 처리
 - 『공무원 기업 평생 도우미제』 운영 : 517업체 - 111건 처리
 - 기업SOS 홍보 리플릿 배부 - 4,000부
 - 기업민원 「콜(Call) 방문 처리제」 운영
 - ※ 공장설립민원 평균 처리일 : 1.5일(법정 7일내)
- < 콜 방문처리 실적(6월말 현재)>

민원 처리	기업민원 예약 접수 처리				처리율
	소계	공장설립등	완료신고	공장등록	
348건	317건	15	28	274	91.1%

□ 향후 계획

- 『중소기업 평생 도우미제』 운영 - 517업체
- 『SOS 현장 기동반』 운영 - 4회
- 기업SOS 운영 분석 및 평가 - 7월, 12월

중소기업 글로벌 마케팅 지원

- ◇ 판로에 애로를 겪는 중소기업에 국내·외 마케팅지원
- ◇ 해외 시장개척단 운영을 통한 지역기업 수출지원

□ 사업개요

- 국내 마케팅 지원 : 154업체 200백만원
 - 우수상품 전시·판매장 운영 : 104업체 173품목
 - 국내 전시·박람회 참가 지원 : 50업체 200백만원
- 해외 마케팅 지원 : 163업체 695백만원
 - 해외시장 개척단 파견 : 30업체 253백만원
 - 해외 전시·박람회 참가 : 93업체 372백만원
 - 해외 전시회 관람단 파견 : 40업체 70백만원
- 기타 지원사업 : 100업체 38백만원
 - 수출유망상품 해외홍보 : 50업체 35백만원
 - 무역실무 교육 : 50업체 3백만원

□ 추진실적

- 시장개척단 운영(2회) : 상담 10,119천불, 계약 1,797천불
- 해외박람회 참가 : 상담 7,026천불, 계약 3,295천불
- 국내 전시(박람회) 참가 지원 : 34업체 88백만원

□ 향후 추진계획

- 해외마케팅 지원
 - 북미 시장개척단 , 해외 전시(박람회) , 홍콩전자박람회 등
- 자매 도시 전시회 - 필리핀 발렌수엘라 : 16업체 참가
- 「세일즈시티」 운영을 통한 중소기업 판로지원
 - 우체국장터를 통한 온라인 상품판매 지원

금형 및 패키징산업 육성

- ◇ 금형 및 패키징 산업 인프라 구축으로 고부가 산업 육성
- ◇ 금형 및 패키징 기술지원센터를 통한 지원시스템 활성화

□ 사업개요

※ 금형업체 : 전국 2,667, 부천 857 <09년 말, 전국대비 32%>

- 주요사업 : 기술개발, 인력양성, 측정검사, 시제품제작
- 2010년 기술지원 사업 : 1,210백만원 (시 605, 생산기술연구원 605)
 - 금형 산업 : 730백만원 (시 365, 금형센터 365)
 - 기술지원 : 600백만원 • 인력양성 : 130백만원
 - 패키징 산업 : 480백만원 (시 240, 패키징센터 240)
 - 기술지원 : 400백만원 • 인력양성 : 80백만원
- ※ 생산기술연구원 사업(국비) : 34,440백만원
 - 금형 산업(2009~2014) : 15,120백만원
 - ▶ 국가금형산업 허브센터 구축 등 2개 사업
 - 패키징산업(2008~2013) : 19,320백만원
 - ▶ 패키징시스템 및 디자인구축 등 5개 사업

□ 추진실적

- 금형산업 기술지원 및 인력양성 : 365백만원, 3,404건, 90명
- 패키징 기술지원 및 인력양성 : 240백만원, 690건, 415명
- 생산기술연구원 진행 사업
 - 금형 허브센터 구축 등 2개 사업
 - 패키징 시스템 및 디자인구축 등 5개 사업

□ 향후 추진계획

- 「몰드밸리 기업지원센터」 건립 추진 - 건립비 약200억원
 - 부지 11,758㎡, 건축 19,284㎡

조명산업 육성

- ◇ LED조명 기술개발과 인력양성으로 LED조명산업 선도 도시 육성
- ◇ 호수공원 및 중앙공원에 태양광발전 및 LED보안등 시범설치

□ 사업개요

※ 조명업체 : 전국 6,383, 부천 204 <09년 말, 전국대비 3%>

- 부천 LED 조명 지역연고사업(RIS) 추진(지식경제부 주도)
 - 사업내용 : 인력양성, 기술개발, Star기업 육성, 네트워크 형성, 마케팅
 - 사업기간 : '09. 6. 1. ~ '12. 6. 30. - 2차사업으로 추진
 - 참여기관 : 조명연구원, 전자부품연구원, 중앙대디자인센터, LED보급협회
 - 총사업비 : 3,398백만원 (국비 2,400, 시비 600, 기관 등 398)
- LED보안등 설치 - 중앙공원
 - 사업기간 : '10. 4. 1. ~ '10. 12. 31.
 - 사업비 : 371백만원 (국비 260, 시비 111)
 - 사업규모 : 180세트
 - ※ 호수공원 및 영상단지 250세트 기설치
- 건물일체형 태양광발전시스템 설치 - 상동호수공원
 - 사업기간 : '09. 6. 15. ~ '10. 12. 31.
 - 사업비 : 1,562백만원 (국비 847, 도비 214, 시비 501)
 - 사업규모 : 100kW ※ 1차 40kW 기설치

□ 추진실적

- 지역연고사업(RIS) 1차 사업 완료 : '10. 6월
- LED보안등(호수공원, 영상단지) 250세트 설치 : '10. 3월
- 태양광발전시스템(호수공원) 40kw설치 : '10. 3월

□ 향후 추진계획

- 지역연고사업(RIS) 2차 사업 : '10. 7월 ~ '11. 6월
- LED보안등 설치(중앙공원) 180세트 : '10. 7월 ~ 12월
- 태양광발전시스템(호수공원) 60kw 설치 : '10. 6월 ~ 12월

로봇산업 육성

- ◇ 로봇 핵심부품 연구개발 지원 및 국산화, 로봇히트 상품 발굴 등 2단계 사업을 추진하여 로봇산업의 거점도시로 육성

【부천 로봇산업】

- 1단계 : 2005. 1월 ~ 2010. 6월
 - 사업비 : 13,833백만원(국비 1,580, 도비 4,050, 시비 8,203)
 - 주요내용
 - 로봇기반구축 및 연구개발 - 장비구축, 시제품 제작, 연구개발 지원
 - 로봇산업 기술기반 조성사업, 로봇인력양성 사업
- 로봇기업, R&D 기관 등 집적화
 - 다사로봇, 유진로봇 등 20업체(부천테크노파크 401동 로봇산업연구단지)
 - 전자부품연구원(모터, 로봇연구센터), 산업기술대(로봇연구소)등 유치
 - 로봇산업 연관(모터, 센서, 계측기기) 32업체(부천테크노파크 203동)

□ 사업개요 - 2단계 로봇사업

- 사업기간 : 2010. 7월 ~ 2015. 6월
- 사업비 : 7,500백만원(도비 2,500, 시비 5,000)

□ 추진실적

- 「로봇부품 사업화 지원사업」 기본계획 수립 : '09. 8월
- 외부재원 확보 : '09. 8월 ~ '10. 3월 ▶ 5년간 도비 25억원
- '10년도 사업비 확정 : 1,250백만원(도비 500, 시비 750)

□ 향후 추진계획

- 로봇 히트상품 발굴 - 안내로봇 등
- 로봇부품 연구개발 지원 및 국산화, 현장실무인력 양성
- 로봇 네트워크 확대 - 로봇비즈포럼 운영, 해외기술 동향 수집 등

금형집적 오정산업단지 입주지원

◇ 금형집적단지인 오정산업단지 입주업체의 민원 신속처리와 기업지원센터 건립추진

□ 사업개요

- 위 치 : 오정구 오정동 428-17번지 일원
- 면 적 : 290,884m² ※ '09. 6월 준공
 - 산업시설 130,435m², 지원시설 34,399m², 공공시설 126,050m²
- 산업시설 분양 및 임대현황

구 분	계	분 양			임 대		
		소계	분양	미분양	소계	임대	미임대
필 지	67	60	60	-	7	2	5
면적(m ²)	130,435	80,697	80,697	-	49,738	16,526	33,212

□ 추진실적

- 입주 및 건축현황
 - 67필지에 58업체(금형 49, 일반 9) 입주계획
 - 입주완료 19업체, 건축중 20업체, 미착공 19업체
- 「몰드밸리 기업지원센터」 부지확보(LH공사 소유)
 - 센터 부지(11,758m² - 167억원)
 - 중도금 116억('10.1월까지 납부), 잔금 51억('11년 예산확보 납부예정)

□ 문제점

- 산업단지 입주업체종을 금형제조업으로 제한하고 있어 입주업체종 완화(사출업체 등) 민원 있음
- 「몰드밸리 기업지원센터」 부지매입비(51억원), 건립비(약200억) 확보

□ 향후 추진계획

- 업종완화 민원은 계약업체가 모두 입주한 후 종합 검토 처리
- 「몰드밸리 기업지원센터」 부지 매입비, 건립비 확보

일자리정책과

□ 주요업무 보고

- 지역일자리 창출 총력 추진————— 57
- 공공부문일자리 사업 추진————— 59
- 노사민정 협력 거버넌스 구축 및 근로자 복지 증진 — 61
- 사회적기업 지원센터 설립 추진 — 62
- 근로자종합복지관 ————— 63
- 노동복지회관 ————— 65

지역일자리 창출 총력 추진

- ◇ 경기회복에도 불구하고 경제위기 과정에서 고용여건이 악화 되었던 청년, 여성층의 취업여건은 여전히 어려움
- ◇ 일자리 창출을 위해서는 우리시 가용자원의 총력 투입이 요구되며, “전부서의 창의적 노력과 적극적 업무 추진이 필요함”

□ 최근의 고용동향(5월 경기도)

- 10년도 경제성장률은 5~6%전망 하나 고용여건은 여전히 어려울 것으로 보이며 대도시 중심으로 고실업, 저고용 현상 유지
- 고용율은 60.6%로 전년 동월 대비 0.7%p 상승, 실업율은 3.4%로 전년 동월대비 0.6%p 하락

□ 추진전략

- 공공부문 일자리사업의 참여형에서 자립형 일자리 사업으로 전환
- 부천일자리센터 활성화 총력으로 양질의 일자리 서비스 제공
- 지역 특성에 맞는 일자리 창출형 사회적기업 발굴 및 지원
- 지역 맞춤형 고용전략 수립 및 지역거버넌스 구축 운영

□ 추진상황

- 공공부문 일자리 창출 : 10개사업, 27,828백만원, 7,230명
 - 공공근로, 공공기관행정인턴, 희망근로사업, 지역공동체(Post-희망근로)사업, 바우처사업, 장애인일자리, 가사간병, 노인일자리, 노사공동직업훈련, 자활지원사업
 - 일자리센터 운영
 - 센터 개소 ----- ‘10. 3월/ 6명
 - 취업실적 ----- ‘10. 7. 5현재
- (단위 : 명)

상 담		등 록		알 선	취 업
방 문	유 선	구 인(건)	구 직		
2,146	5,788	355	2,167	6,596	975

- 구인·구직 만남의 장 운영 ----- 4회
- 중소기업 인력지원 ----- 25개업체 62명
- 부천일자리협의회 구성 및 운영 ----- 20개 유관기관/3회
- 취업프로그램 운영(청년뉴딜 등 3개 프로그램) -- 6회/103명 수료
- 찾아가는 일자리발굴단 운영 ----- 6개조 12명
- 일자리창출 전략회의(중앙·도) 및 자체회의 개최 ----- 8회
- 동행면접 ----- 카운텍 등 21개소

□ 향후추진계획

- 공공부문일자리 차질 없는 추진 ----- 10개사업/7,230명
- 찾아가는 구인구직 홍보팀 상시운영(동행면접 포함) -- 주3회 이상
- 19DAY 정례운영 (매월 19일을 구인구직 만남의 장으로) -- 매월 19일
- 일자리 유관기관 네트워크 활성화 ----- 월1회
 - 회보발간 및 복사골신문 일괄홍보 대행 등
 - 노동부 워크넷 사용권한 확대노력 동참 (현재6개소⇒추가2개소)
- 세일즈시티(기업+학교) 사업과 연계, 구인구직 성과 극대화 -- 수시
- 구청 및 동 주민센터 최일선 창구 기능 정착(워크넷 운영) --- 40개소
- 지역맞춤형 일자리 사업 추진 ----- 258백만원
- 사회적기업 지원 육성 ----- 지역기반 일자리 창출

공공부문 일자리 사업추진

◇ 생산적인 일자리 창출로 실업자 및 정기소득이 없는 일용근로자에게 공공일자리제공에 의한 실업대책 추진 및 지역경제 활성화

□ 사업개요

(단위 : 백만원/명)

사업명	사업기간	사업비	인력	지원대상	비고
계		16,791	4,022		
공공근로사업	'10.1.4~12.24	3,925	1,481	-실직자, 정기소득이 없는 일용근로자, 청년층 미취업자	
공공기관 행정인턴	'10.2.10~11.30	229	60	-만 18세이상 29세이하 대졸자	
희망근로사업	'10.3.2~8.31	10,057	1,731	-만18세이상, 소득최저생계비 120%이하, 재산 1.35억이하	4인기준 1,635,709원
지역공동체 (post-희망근로)사업	'10.9.6~11.30	2,580	750	-만18세이상 소득최저 생계비 120%이하 재산1.35억이하(청년층 우선고용)	4인기준 2,044,636원

□ 추진실적

○ 공공기관 행정인턴

- 상반기 모집 및 인원 : 2010. 2. 10 ~ 7. 9.(5개월/45명)

○ 공공근로사업

- 제2단계 공공근로사업 추진 : 2010. 4. 5 ~ 6. 25

• 인원 및 예산 : 748명, 1,880백만원(3단계 동시진행 ⇒ 예산 조기집행)

○ 희망근로사업추진

- 예산집행 : 6,255백만원(62%) '10. 6. 30.현재

- 근로자 직무 및 안전 예방교육 : 4회 1,730명(시 및 각 구청별 실시)

- 상품권(Gift-Card) 사주기 : 12백만원

- 중소기업 인력지원 사업 : 25개업체 62명(목표61명)

□ 향후 추진계획

○ 희망근로사업 추진

- 사업 기간연장 시행 : 8. 31까지(당초 : 2010. 3. 2 ~ 6. 30)

※ 연장사유 : 예산집행 잔액 2,447백만원('10. 6. 30일 현재)

○ 하반기 공공기관 행정인턴 추진

- 기 간 : 2010. 7. 19 ~ 12. 17(약5개월) / 20명

※ 만18세이상~29세이하 대학졸업자(전문대포함)

○ 지역 공동체(Post-희망근로)사업 추진

- 기 간 : 2010. 9. 6 ~11. 30

- 규 모 : 1일 750명 / 2,580백만원

- 추진일정

• 신청자 접수 : 2010. 7. 19. ~ 7. 26.

• 대상자 선정 : 2010. 8. 2 ~ 8. 27

○ 제4단계 공공근로사업 추진

- 기 간 : 2010. 10. 4 ~ 12. 24(3개월)

- 규 모 : 1일 344명 / 1,062백만원

- 추진일정

• 신청자 접수 : 2010. 9. 1 ~ 9. 8.

• 배정자 선정 : 2010. 9. 28한

◀희망근로프로젝트 추진성과▶

○ 2009년 행안부 전국 우수기관(특별교부세 2억) : 09.8.25.선정

행안부 장려상 수상(포상금 2백만원) : 09.12.29.수상

경기도 우수기관(포상금 1백만원) : 09.11.29.선정

○ 2010년 경기도 우수기관(포상금 250천원) : 2010. 6.9.선정

노사민정 협력 거버넌스 구축 및 근로자 복지 증진

- ◇ 대화 및 참여를 통한 노사민정 파트너십 증진 및 선진노사문화 정착
- ◇ 근로자복지시설 및 노동단체 지원을 통한 근로자 고용복지 증진과 노사안정 도모

□ 사업개요

- 노동단체 및 조합현황 : 총60개 노조 5,030명
 - 한국노총 32개 3,067명/민주노총 10개 1,173명/미가입 18개 790명
- 노사민정파트너십 강화 및 지역고용 거버넌스 구축
- 근로자복지시설 운영지원

□ 추진실적

- 노사민정 파트너십 협력강화 프로그램 운영 : 292백만원/30회
 - 각종 워크숍, 포럼, 벤치마킹, 업종별 협의회
- 노사민정 지역고용 거버넌스 구축
 - 지역고용전략협의 및 실무·분과협의회 개최 : 13회
 - 고용·HRD 네트워크사업 추진 : 273백만원(국비150백만원)
- 근로자 사기진작 및 역량강화를 위한 노동단체 지원 : 96백만원
 - 근로자의 날 기념행사, 모범근로자 표창, 노동문화제
- 근로자 복지증진 지원 : 883백만원
 - 근로자종합복지관, 노동복지회관, 외국인근로자 복지시설 운영

□ 향후 추진계획

- 노사민정협력파트너십을 기반으로 하는 시책 지속 발굴 추진
 - 지역맞춤형 일자리창출사업 추진(국비지원 258백만원)
 - 택시업종 종사자, 고용촉진전문가 양성 및 지역고용정책 연구사업

사회적 기업 지원센터 설립

◇ 사회적 일자리지원 등 적극적 일자리 창출과 지역경제를 활성화 할 수 있는 통합적이고 총체적인 지역공동체로서의 역할을 수행해 나갈 사회적기업 육성 인프라 구축

□ 사회적기업의 정의(사회적기업육성법 제2조)

- 취약계층에게 일자리를 제공하여 지역주민의 삶의 질을 높이는 등 사회적 목적을 추구하면서 생산, 판매 등 영업활동을 하는 기업으로 고용노동부장관의 인증을 받은자를 말함
- 사회적기업현황

총계	예비사회적기업	사회적기업	비고
9	5	4	

□ 사업개요

- 사회적기업과 지역경제가 상호시너지 효과를 내며 지역공동체 형성에 기여할수 있도록 사회적기업 육성을 위한 제도적 기반 마련
- 사회적기업 지원센터 설립
 - 사회적기업가 발굴 및 양성(경영컨설팅, 교육등)
 - 사업 아이템 발굴 및 브랜드개발, 사업적기업 인큐베이팅

□ 추진계획

- 사업개발비 지원사업 추진(8개기업/159백만원)----- '10. 7~12월
- T/F팀 구성(가칭 : 사회적기업지원네트워크) ----- '10. 7월
 - 구성원 : 13명(사회적기업가 4, 전문가그룹 2, 지역인사 4, 관계기관 3)
- T/F팀 활동보고서 작성 ----- '10. 8월
- 사회적기업 육성지원 조례 상정 ----- '10. 9월
- 사회적기업지원센터 개관----- '11. 2월(예정)

□ 문제점 및 대책

- 홍보마케팅과 판로개척 등 경영의 어려움 및 자립여건 미비
 - 사회적기업 아카데미 운영을 통한 기업가 양성 및 경영지원
 - 각종 지원자금 적극확보(국·도비, 사회재단 자금 등)
 - 사회적기업 생산제품, 서비스의 공공기관 우선구매 추진
- 사회적기업에 대한 지역사회 관심 제고
 - 시민참여 확산을 통한 지역공동체운동으로 승화

근로자종합복지관 주요업무보고

- ◇ 근로자 및 소외계층에 대한 사회교육, 문화, 복지시책을 수행하며 직업훈련, 고용서비스 상담을 통한 고용창출에 기여
- ◇ 지역 주민 및 근로자에게 복지향상서비스 제공

□ 사업개요

- 구인구직 무료취업센터 운영
- 취업 및 직무능력 향상을 위한 직업훈련교육사업 추진
- 조사연구사업 수행
- 고령자인재은행사업 추진
- 취업성공패키지사업 추진
- 근로자고충처리센터 운영
- 근로자 및 지역 어린이 문화·복지사업 추진

□ 추진실적

- 구인구직 무료취업센터 운영
 - 취업알선 상반기 총계 : 구인(602), 구직(809), 알선(795), 취업(144)
 - 취업알선 프로그램(자체제작 운영), 도메인 www.잡부천.com
- 취업 및 직무능력 향상을 위한 직업훈련교육사업 추진
 - 직업훈련 교육 : 조경기능사 자격증대비반 등 4개 과목
 - 직무능력향상교육 : 파워포인트 입문교육 등 5개 과목
 - 소양교육 : 집단에서 효과적인 의사소통 기법 등 진행
- 조사연구사업 수행
 - 구인업체 및 구직자의 취업알선 서비스 수요조사 및 만족도 조사
- 고령자인재은행사업
 - 구직상담 492명, 취업알선 547건, 취업자수 178명(자력취업 58명)
 - 교육훈련 : 구직능력 향상을 위한 정보화교육, 건물경비실무교육, 이력서·자기소개서 면접 클리닉 등 진행

- 취업성공패키지사업
 - 대상자 48명, 취업자 17명, 중단자 1명(개인사정)
 - 집단프로그램, 동행면접, 미취업자간담회, 심층상담 관리진행
- 근로자고충처리센터 운영
 - 근로자 및 기업의 노동문제 상담 및 노동관련 정보제공 월 500건
- 근로자 및 지역 어린이 문화·복지사업 추진
 - 문화체험마당(딸기체험 45명, 농촌체험 45명, 어촌체험 44명)
- 동아리활동 지원사업
 - 사람풍경(복지신문 제작), 야단법석(우리역사 바로알기), 사랑나무지기(자원봉사), 동화구연(어린이 책읽어주기), 한백산악회 등 활동
- 아동청소년 복지사업
 - 교양, 취미교실, 스포츠 강좌 및 문화체험교실(과목당 20명) 실시
 - 사랑나무 어린이집(월 30명), 사랑나무 도서관(일일 100명) 운영
- 문화센터사업
 - 취미강좌(월 10여명), 교양강좌(월 15여명), 사회체육교실(월 100명)

□ 향후 추진계획

- 취업취약계층의 취업 활성화를 위한 구인개척활동 실시
- 양성훈련 수료생에 대한 교육의 다양화를 통하여 교육-훈련-고용이 될 수 있는 시스템 구축
- 직무능력 향상교육을 통하여 질 높은 상담서비스 제공
- 근로자 및 소외계층의 자기개발을 위한 프로그램 제공
- 근로자와 지역주민이 함께하는 문화제 및 체험마당 실시

노동복지회관 주요업무보고

- ◇ 근로자의 필요요구에 근거한 현장사업 전개 - 현장사무소 운영
- ◇ 구직자를 위한 취업훈련 및 취업상담 연계

□ 사업개요

- 현장에 밀착한 사업운영 - 현장사무소 개소
- 구직자를 위한 직업훈련 및 취업연계 직업능력개발계좌제 운영
- 근로자에게 문화여가활동의 기회 제공
- 지역근로자를 위한 직무교육 강화

□ 추진실적

- 현장사무소내 종합상담창구 운영
 - 취약계층을 위한 취업상담 → 직업상담, 취업 및 복지서비스 제공
 - 구인상담(80건), 구직상담(591건), 취업알선(172건), 취업자(48명)
- 기업체 맞춤형교육과정(부천테크노파크에서 운영)
 - 직장친절교육 2개 업체 : 49명 참여
 - 의사소통훈련 1개 업체 : 38명 참여
- 직업능력개발계좌제 운영
 - 온라인쇼핑몰창업과정 (3.25~4.22/21일/16명 참여)
 - 경리사무전문가양성과정 (4.6~5.28/37일/18명 참여)
- 결혼이민자 한국어 교실
 - 한국어교육(1.12~6.29/주4일 /48명 참여)
 - 다문화 동화구연(4.6~7.7/수/15명 참여)
 - 생활문화체험활동(4.1/4.20/5.14/6.25 24명 참여)
- 근로자를 위한 쉼터“북카페”운영
 - 4~5월/70회/1,898명
- 행복한 걷기 진행
 - 5~6월/2회/75명 참여

- 시민지도력 육성을 위한 프로그램
 - 주민자치와 리더쉽(3.9~4.6/5회/20명참여)에니어그램(4.8~6.10/10회 27명 참여)
- 근로자 직무교육(부천테크노파크에서 운영)
 - 전산세무 1급, 2급 및 전산세무회계 과정 등 : 136회 1,730명 참여
 - 전산회계, 회계 및 경리실무 : 44회 601명 참여
 - 엑셀, 파워포인트, 포토샵 등 OA강좌 : 39회 958명 참여
 - 외국어회화(중국어, 영어) : 158회 848명 참여
- 근로자 사회체육 : 에어로빅 2개반 50명
- 취약계층 정보화 교육(3월~5월/2회/40명 참여)
- 야간 컴퓨터 기초 교육(4.20~5.27/12일/20명 참여)
- 시설이용 활성화
 - 무료이용시설(야외시설, 강의실, 탁구실 등) 개방 월 평균 200명이용
 - 행복한도서관 운영

□ 향후 추진계획

- 취업취약계층의 취업지원을 적극 추진
- 기업에서 자체적으로 실시하기 어려운 교육을 지속적으로 지원
- 다양한 직종의 직업능력개발훈련과정 및 실업자직업훈련을 개설하여 기업이 원하는 교육 훈련 실시
- 자원봉사자 및 지역주민을 위한 교육운영
- 지속적인 시설개선과 관리로 시설이용 만족도 제고

농산지원과

□ 주요업무 보고

○ 농업기반 조성	—————	69
○ 농업소득 증대	—————	70
○ 농산물 및 농식품 유통지원	—————	71
○ 휴식 및 체험공간 조성 운영	—————	72
○ 쾌적한 생활환경 조성	—————	74
○ 수목원 조성 추진현황	—————	75

농업기반 조성

- ◇ 관내 전문 농업경영인 육성 및 농업인 복지사업 추진
- ◇ 농업생산시설을 정비하여 농업인의 영농편의 제공

□ 사업개요

- 농업전문인력육성 및 농업신기술 습득기회 제공
- 오정동, 대장동, 원종동지역의 농업생산기반시설 정비
- 사업량 : 10개사업(958백만원 ≡ 용자180포함)

□ 추진실적

- 농업전문인력 육성 및 현장체험 확대 — 2개사업, 12백만원
 - 새로운 기술교육 실시로 농업인의 능력함양 — 4개과정, 420명, 9 "
 - 농업정책 및 생산·유통 관련 정보 제공 — 주1회/167명, 3 "
- 영농편의 제공을 위한 농업생산시설 정비 — 3개사업, 742백만원
 - 수리시설 정비 및 방수문 설치 ————— 1,370m, 517 "
 - 농로포장 ————— 1,570m, 160 "
 - 농업기반시설 보수 및 여월천 역류방지수문설치 : 65 "
- 농업인 복지증진 ————— 2개사업, 4백만원
 - 고교생 및 대학생에 대한 수업료 등 ————— 24명, 3 "
 - 농업인 영유아 양육비 지원 ————— 3명, 1 "

□ 향후 추진계획

- 농업전문인력 육성 및 현장체험 확대 — 4개사업, 194백만원
 - 신규 후계농업경영인 선정 지원(용자) ————— 2명, 170 "
 - 농업인의 자긍심 고취를 위한 농업인의 날 행사 — 1,000명, 20 "
 - 농업정책 및 생산·유통 관련 정보 제공 — 주1회/167명, 4 "
 - 우수시설 및 농장 현지연찬 ————— 3회 160명
- 농업인 복지증진 ————— 2개사업, 6백만원
 - 고교생 및 대학생에 대한 수업료 등 ————— 24명, 4 "
 - 농업인 영유아 양육비 지원 ————— 3명, 2 "

농업소득 증대

- ◇ 고품질 농산물 생산지원으로 농가소득 보전 및 생산성 증대
- ◇ 친환경농업 실천으로 농업경쟁력 강화

□ 사업개요

- 농업인이 직접투자하기 어려운 부분을 지원하여 농가소득증대
- 우수 농산물 생산을 위한 병해충방제, 영농자재 및 시범사업 추진
- 사업량 : 15개사업 (767백만원 ≡ 용자80포함)

□ 추진실적

- 농업인 소득보전 지원 ————— 2개사업, 235백만원
 - 적기영농을 위한 농업경영자금 용자 ————— 1회, 80 "
 - 가축전염병 사전방역 ————— 50회, 12,600두, 155 "
- 농가부담경감을 위한 영농자재 지원 — 6개사업, 371백만원
 - 건묘 육성용 상토 공급 ————— 340ha, 17 "
 - 규산·석회합량 부족농지의 토양개량제 지원 — 22ha, 6 "
 - 유기질비료 공급으로 친환경농업 육성 — 2,950톤, 297 "
 - 대형농기계 보급을 통한 농가일손부족 해소 — 3대, 30 "
 - 양봉농가 기자재지원(자동채밀기 등) ————— 14호, 9 "
 - 소사복숭아 맥잇기 사업 지원 ————— 12ha, 32호, 12 "
- 농업 신기술 확산을 위한 선도농가 육성 — 4개사업, 18백만원
 - 시설채소농가 토양환경개선으로 연작피해 예방 — 1ha, 6 "
 - 복숭아 지주개선기술 시범사업 ————— 2개소, 10 "
 - 벼농사 새기술 시범사업 ————— 4.8ha, 2 "
 - 복사골으뜸쌀 품질고급화를 위한 벼보급종 공급 — 15톤

□ 향후 추진계획

- 농업인 소득보전 지원 ————— 3개사업, 143백만원
 - 쌀소득등 보전직접지불제 ————— 400농가, 125 "
 - 한우명품화사업 및 송아지생산등록 ————— 215두, 10 "
 - 축산환경개선사업 ————— 120톤, 8 "

농산물 및 농식품 유통지원

- ◇ 우리시 생산 농산물의 이미지 제고를 위해 규격화되고 디자인이 통일된 포장재를 지원하여 관내 농산물의 판매경쟁력 확보
- ◇ 농산물의 판로대책 추진으로 농가의 소득증대 도모

□ 사업개요

- 관내 농산물의 브랜드육성 및 우수 농산물의 대량 소비처 공급
- 농수축산물 원산지표시정착으로 농산물 유통과정의 투명성 확보
- 사업량 : 10개사업 (5,029백만원)

□ 추진실적

- 관내 농산물 브랜드가치 증대 ——— 3개사업, 76백만원
 - 농산물(쌀, 채소, 과수 등) 규격포장재 지원 — 33만매, 57 "
 - 도지사인증 통합상표(G마크)브랜드 육성 — 1개업소, 6 "
 - 농식품 가공 수출업체 포장재 지원 — 13만매, 13 "
- 학교급식 개선 사업 추진 ——— 3개사업, 1,026백만원
 - 복사골으뜸쌀 학교급식 지원 ——— 48개교, 164 "
 - G-마크 농산물(쌀제외) 학교급식 지원 — 48개교, 435 "
 - 축산물의 학교급식 지원확대(육류,우유) — 122개교, 427 "

□ 향후 추진계획

- 관내 농산물 브랜드가치 증대 ——— 2개사업, 1,952백만원
 - 농가 및 소비자에 맞는 직거래 판매행사 — 4회, 22 "
 - 쌀 가공산업육성 지원 ——— 3개업체, 1,930 "
- 공정하고 투명한 농산물 상거래 질서확립 — 2개사업
 - 농축수산물판매업소 원산지표시 단속 — 6회, 1,700개소
 - 음식점 원산지표시 지도 단속 ——— 12회, 9,000개소
- 학교급식 개선 및 안정적인 쌀 소비처 확보 — 3개사업, 1,975백만원
 - 복사골으뜸쌀 학교급식 지원 ——— 48개교, 258 "
 - G-마크 농산물(쌀제외) 학교급식 지원 ——— 48개교, 926 "
 - 축산물의 학교급식 지원확대(육류,우유) — 122개교, 791 "

휴식 및 체험공간 조성 운영

- ◇ 자연학습장 내방객에게 볼거리를 제공하여 삶의 질 향상
- ◇ 다양한 공간조성으로 시민에게 자연생태체험의 장을 제공
- ◇ 가족단위 농사체험 프로그램 운영으로 시민 여가생활 도모

□ 사업개요

- 시민이 원하는 맞춤형 교육과정 운영
- 다양한 체험프로그램 개발로 가족참여 확대
- 사업량 : 5개사업

□ 추진실적

○ 식물원 운영

- 관람료 수입 : 95,126명/143,503천원
- 곤충표본 전시회 등 2회 개최, 체험학습 41회 운영
- 관상가치가 있는 식물 식재 보완 : 알리자스민 등 38종 4,917본
- 자원봉사활동(식물원안내 및 도서정리) : 305명(1일 12명)

○ 자연생태박물관 운영

- 어린이과학교실, 틀립사진전 등 교육프로그램 4회 운영

○ 도시소비자 체험교육 : 7개과정 681명

- 가족과 함께하는 요리체험(3회 24가족 83명), 도시소비자 체험 및 현장교육(4개과정 328명), 생활원예교육(3개과정 270명) - 봄화훼장식, 우리들꽃사랑반, 국화분재반

○ 농사체험장 운영 : 2개소

- 농사체험장 운영(벼농사, 고구마 심기체험) : 2,250㎡ 73가족
- 웰빙체험학습장(텃밭) 운영 : 8,250㎡ 257가족

○ 어린이동물원 확충(총 44종 214두)

- 사육동물 추가구입 : 조류 등 9종 18두
- 어린이동물원 사육공간 확충 : 조류장 33㎡

□ 향후 추진계획

○ 식물원 운영

- 가족음악회 및 전시회 개최(2회), 체험학습 운영(58회)

○ 자연생태박물관 운영

- 겨울방학 과학교실 등 교육프로그램운영 : 3회
- 운영방식 변경
 - 위탁운영(시설관리공단) → 직영(기간제근로자 8명 고용)
 - 변경시점 : 2010. 10월부터
 - 운영방식변경으로 예산절감 및 대시민 서비스 증대 기대

○ 도시소비자와 체험교육

- 가족과 함께하는 요리체험 : 6회 72가족
- 도시소비자 체험 및 현장교육 : 3개과정 230명
- 생활원예교육 : 3개과정, 460명

○ 농사체험장 운영(수확체험) : 2개소, 2회, 330가족

- 농사체험장 운영(벼농사,고구마) : 2,250m² 73가족
- 웰빙체험학습장(텃밭) 운영 : 8,250m² 257가족

○ 어린이동물원 사육동물 추가구입 : 3종 10두

쾌적한 생활환경 조성

- ◇ 도시미관 조성 및 각종 행사용 우량꽃묘 생산 공급
- ◇ 길거리를 배회하는 유기동물 포획관리로 쾌적한 생활환경 제공

□ 사업개요

- 도시미관 조성을 위한 다양한 꽃 생산 및 전시 확대
- 쾌적한 생활환경 조성을 위한 개, 고양이 포획사업 추진
- 사업량 : 3개사업 (738백만원)

□ 추진실적

- 시가지 조성용 꽃묘생산 공급 ——— 104만본, 195백만원
【 육묘시설 : 6,700㎡ (비닐하우스 3,960㎡, 노지 2,740㎡) 】
 - 학생들의 정서함양을 위한 학교 야생화 화단 가꾸기 : 28개교, 5,600본
 - 대형건물 입면녹화용 줄기식물 입체화분 생산 : 200점
- 튜립 꽃전시회 개최 : 1회, 30백만원
 - 전시기간 중 도자기만들기 부대행사 개최
- 동물등록 및 유기동물관리 ——— 3개사업, 41백만원
 - 유기견처리사업 503두 길거리고양이처리사업 560두
 - 유기동물보호 재료구입 및 폐기물처리 332두

□ 향후 추진계획

- 시가지 조성용 꽃묘생산 공급 ——— 36만본, 68백만원
 - 시가지 화단조성 및 부천무형문화엑스포 행사용
- 꽃전시회 개최 ——— 1회, 110백만원
 - 전시횟수 (1회) : 국화(10월)
 - 전시기간 중 다양한 부대행사 개최 (문화공연, 체험행사 등)
- 동물등록 및 유기동물관리 ——— 4개사업, 294백만원
 - 반려동물등록 5,000두 유기견처리 997두 길거리고양이처리 940두
 - 유기동물보호재료구입및폐기물처리 1,568두

부천시수목원 조성 추진현황

◇ 부천시의 한정된 녹지공간을 효율적으로 활용하여 시민에게 자연 학습 및 휴식공간 제공을 위한 도시형 수목원 조성

□ 사업개요

- 위 치 : 원미구 춘의동 산 80번지 일원
- 면 적 : 210,298m²
- 사업기간 : 2004. 9월 ~ 2012. 6월
- 사 업 비 : 39,345백만원(국비 2,980, 도비 1,490, 시비 34,875)

□ 추진실적

- 2004. 09 : 수목원조성 기본계획 수립
- 2006. 05 : 수목원 신규사업 타당성심사 - 적합(산림청)
- 2007. 11 : 재정투·융자 심사(행자부)
- 2008. 10 : 공유재산관리계획 승인(시 의회)
- 2008. 11 : 실시설계 완료
- 2009. 02 : 문화재 발굴조사 수행(문화재청)
- 2009. 04 : 대상부지 매입완료
- 2010. 05 : 개발제한구역관리계획미반영시설 사전협의 완료(국토해양부)
- 2010. 07 : 수목원조성계획(변경)승인 완료(경기도)

□ 향후 추진계획

- 개발행위허가 신청 : 2010. 07.
- 계약심사 의뢰(경기도) : 2010. 07.
- 공사발주 의뢰 : 2010. 08.
- 조성공사 실시 : 2010. 08 ~ 2012. 06.