

<복지문화국>

일 반 현 황

□ 조 직 (3과 12팀)

(2010. 1. 1 현재)

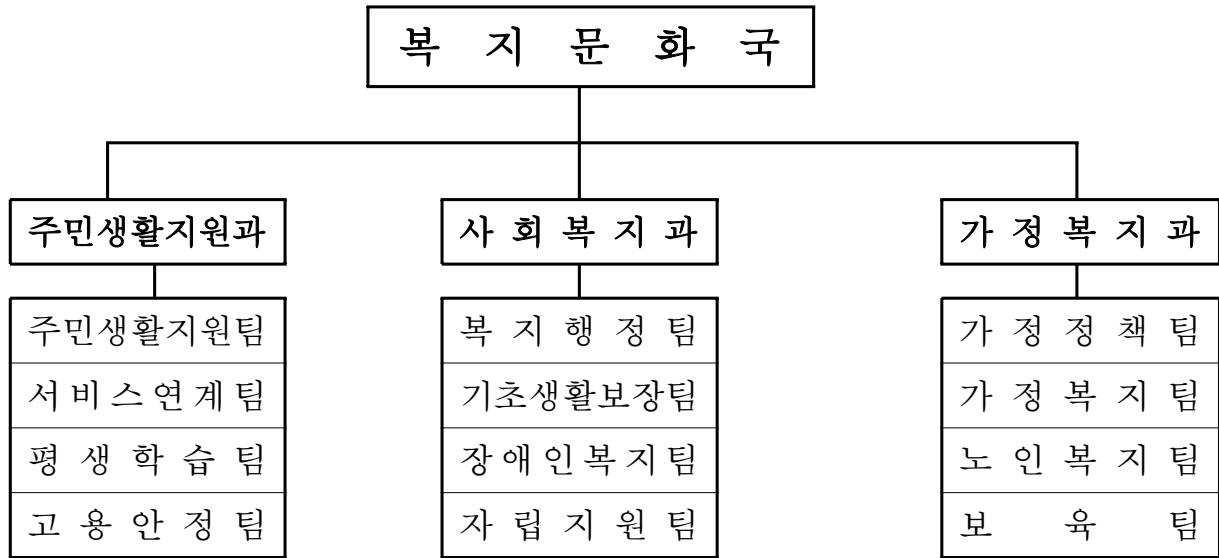

□ 인 원 : 52명 (현원 : 52명)

(단위 : 명)

과 별	계	일 반 직							기 능 직					별정직
		4급	5급	6급	7급	8급	9급	6급	7급	8급	9급	10급		
계	정원	52	1	3	12	15	15	5	-	-	-	1	-	-
	현원	52	1	3	12	22	13	-	-	-	1	-	-	-
주 민 생 활지원과	정원	16	1	1	4	5	5	-	-	-	-	-	-	-
	현원	16	1	1	4	6	4	-	-	-	-	-	-	-
사 회 복 지 과	정원	16	-	1	4	4	4	2	-	-	-	1	-	-
	현원	16	-	1	4	7	3	-	-	-	1	-	-	-
가 정 복 지 과	정원	20	-	1	4	6	6	3	-	-	-	-	-	-
	현원	20	-	1	4	9	6	-	-	-	-	-	-	-

□ 2010년도 예산현황

○ 총괄

(단위 : 백만원, %)

연도별 부서명	2010년도 본예산	2009년도 본예산	증감액	증감률 (%)
합 계	69,803	74,851	△5,048	△6.7
주민생활지원과	13,541	8,020	5,521	68
사회복지과	21,533	20,804	729	3.4
가정복지과	34,729	46,027	△11,298	△24.5

※ 본예산 기준

○ 2010년 주요 사업비 현황 (10억이상 사업)

(단위 : 백만원)

연번	주요사업명	사업비	사업내용	비고
	8개 사업	47,098		
1	사회복지관 운영	3,755	· 사회복지관(9개소) 운영비	
2	장애인 복지관 운영	2,645	· 장애인 복지관 운영비	
3	혜림원 및 혜림요양원운영	2,449	· 장애인 생활시설 운영비	
4	중증장애인활동보조사업	2,882	· 중증장애인에게 활동보조인 제공	
5	자활근로사업비	5,105	· 저소득층 일자리 지원을 위한 자활사업비	
6	추모공원 조성	27,700	· 화장로 6기, 봉안당 30,000구	
7	오정노인회 사무실 이전	1,400	· 노인수 14,457명 (회원 4,337명 / 경로당 88개소)	
8	장애아동 재활치료 바우처	1,162	· 만18세미만 장애아동 재활치료 바우처 제공	

□ 위원회 현황 : 9개 위원회

명 칭	구성일자	위원수 (명)	위 원 장	비 고
긴 급 지 원 회 심 의 위 원 회	'09. 11. 17	11	시 장	• 긴급복지지원법 제12조
부천시 생활보장위 원 회	2001. 1.	13	시 장	• 국민기초생활보장법 제20조
부천시 의료급여심 의 위 원 회	2001. 1.	4	시 장	• 의료급여법 제6조
부천시 여성발전위 원 회	'96. 10. 5	15	부 시 장	• 부천시여성발전기본조례
부천시추모공원추 진 위 원 회	'07. 4. 12	22	김 재 곤	• 부천시추모공원조성추진위원회 설치 및 운영조례
아 동 급 식 위 원 회	'05. 7. 18	11	마 종 렬	• 보건복지가족부 아동급식 표준운영지침
부천시 아동복지기 금 심 의 위 원 회	'99. 12. 1	10	복지문화 국 장	• 부천시아동복지기금 설치 및 운영조례
부천시 노인복지기 금 심 의 위 원 회	'95. 2. 8	9	복지문화 국 장	• 부천시노인복지기금 설치 및 운영조례
부천시보육정책위 원 회	'94. 1. 8	14	백 혜 리	• 부천시보육조례

□ 민간위탁 현황 : 25개 시설

연번	시설명	소재지	수탁법인	계약기간	비고
1	위사회복지종합관	오정구 오정동 139-1	(사)대한불교조계종 석왕사룸비니	'07.5.1~ '12.4.30	
2	부천시복지종합관	본관:소사본2동 101-141 분관:소사본1동 148-30	학교법인 서울신학대학교	'09.9.15~ '14.9.14	
3	추사회복지종합관	원미구 추의동 237 추궁단지내	학교법인 가톨릭학원	'07.10.1~ '12.9.30	
4	하사회복지종합관	원미구 중4동 1028 한라마을내	학교법인 가톨릭학원	'06.1.1~ '10.12.31	
5	상동복지회관	원미구 상동 318-1	(사)한기총대한예수교 장로회 (길교회)	'06.10.1~ '11.9.30	
6	덕유사회관	원미구 중3동1041 덕유마을내	(사)대한불교조계종 석왕사룸비니	'06.1.1~ '10.12.31	
7	사복지회	오정구 삼정동 365-2	(사)한국장로교 복지재단(동광교회)	'06.6.1~ '11.5.30	
8	고복지회	오정구 고강본동 324-4	학교법인 가톨릭학원	'06.3.1~ '11.2.28	
9	신복지회	소사구 심곡본동 665-13	(사)기독교 대한감리회 사회복지재단 (제일교회)	'09.10.21~ '14.10.20	
10	부천시봉사센터	원미구 상동 394-2 복사골문화센터	(사)부천시사회 복지협의회	'06.1.1~ '10.12.31	
11	부여성회관	원미구 상동 394-2 복사골문화센터	(재)부천문화재단	'07.1.1~ '11.12.31	
12	부청소년성터	원미구 원미동 99-2	(재)부천문화재단	'05.7.15~ '10.7.14	
13	부천시건강가족지원센터	원미구 상동 394-2 복사골문화센터	(재)부천문화재단	'09.1.1~ '11.12.31	
14	부천시다문화가족지원센터	원미구 상동 394-2 복사골문화센터	(재)부천문화재단	'07.6.2~ '09.12.31	
15	부여성취업지원센터	비공개	(재)인천교구 천주교회유지재단	'06.11.15~ '09.11.14	
16	원도인복지관	원미구 심곡동 135-3	(사복)연꽃마을	'07.2.1~ '10.1.31	
17	소도인복지관	소사구 괴안동 72	기독교대한감리회사회복지 재단 기등교회	'07.2.1~ '10.1.31	
18	오도인복지관	오정구 여월동 10-46	(사복)한국사랑발회	'07.2.1~ '10.1.31	
19	부천시경로추간보호센터	원미구 심곡동 339-19	사회복지법인대한예수교 장로회 총회한국장로교복지재단	'07.5.1~ '10.4.30	
20	부교육정보센터	원미구 상동 394-2 복사골문화센터	(학)서울신학대학교	'07.6.1~ '10.12.31	
21	부도인복지시설	오정구 작동 405	대인의료재단(다니엘병원)	'09.11~ '14.11	
22	보훈회관	원미구 심곡동 407-7	보훈회관운영협의회	'05.11.1~ '10.10.31	
23	장용합복지관	오정구 작동 57	(재)천주교회 유지재단인천교구	'09.9.1~ '14.8.31	
24	부천시장애인재활작업장	원미구 도당동 75-3	(사)한국지체장애인협회중앙회 경기도협회 부천시지회	'07.8.20~ '10.8.19	
25	해밀도서관	원미구 중동 1118	부천시 시설관리공단	'08.1.1~ '10.12.31	

- 자원봉사활동 등록자 ————— 102,660(인구대비 11.8%)
- 국민기초생활보장 수급자 ——— 8,945가구 14,858명(인구대비 1.7%)
 - 전 국 : 852,420가구 1,549,848명(인구대비 3.1%)
 - 경기도 : 117,963가구 204,921명(인구대비 1.8%)
- 의료급여 수급자 ————— 16,568명(인구대비 1.9%)
 - 전 국 : 1,844,735명 (인구대비 3.8%)
 - 경기도 : 255,339명 (인구대비 2.3%)
- 장애인 등록 ————— 35,156명(인구대비 4.1%)
 - 전 국 : 2,419,444명 (인구대비 4.8%)
 - 경기도 : 470,155명 (인구대비 3.7%)
- 보훈단체 ————— 9단체 6,776명
 - 광복회, 상이군경회, 한얼특별지회, 전몰군경유족회, 전몰군경미망인회, 무공수훈자회, 6.25 참전유공자회, 특수임무수행자회, 고엽제전우회
- 군 관련단체 ————— 3단체 15,939명
 - 재향군인회, 베트남참전전우회, 해병대전우회
- 한부모가족 ————— 1,381세대 3,713명
- 노인인구 ————— 60,497명(인구대비 6.9%)
 - 기초노령연금 대상자 : 42,178명 (노인인구 대비 69%)
 - 장기요양보험 대상자 : 3,060명 (노인인구 대비 5%)
- 아동복지시설 ————— 63개소
 - 아동양육시설 3, 공동생활가정 3, 아동보호전문기관 1, 아동복지관 1, 지역아동센터 55
- 보육시설 ————— 596개소
 - 보육정보센터 1, 보육관련 시설 595
- 가정위탁 보호아동 및 소년·소녀가정 — 199세대 264명
 - 가정위탁 보호아동 196세대 259명 / 소년·소녀가정 3세대 5명

국(局) 목표와 중점 추진방향

비 전

더불어 함께 하는 복지문화 도시

행 환 정 경

- 시민의 복지수요 다양화 및 참여욕구 증대
- 취약계층 증가 및 저출산·고령화 사회 도래
- 여성의 사회참여 및 활동영역 확대



중 점 추진방향

- ① 일자리 창출을 통한 능동적 복지 실현
 - 취업정보센터 이용 시민에 일자리 상담 및 알선
 - 청년 및 취약계층을 위한 공공일자리 제공
- ② 모두가 행복한 복지도시
 - 저소득층 생활안정 및 자립기반 조성
 - 장애인 사회참여 확대 및 자립지원
 - 고령화 사회에 부응하는 노인복지
- ③ 양성이 함께하는 평등사회 구현
 - 여성의 권익증진과 경쟁력제고
 - 밝고 건전한 아동육성

(주민생활지원과)

취업 및 일자리 창출로 고용안정 도모

- 청년층 및 취업 취약계층, 실직자 등에게 취업기회 제공
- 취업 정보센터를 이용하는 구직자에게 취업상담 및 알선

1) 취업인프라 운영 활성화

□ 사업개요

- 사업비 _____ 338,300천원
 - 취업정보센터 19,800, 채용박람회 8,000, 소자본창업교육 11,300, 청년인턴사업 229,200, 기능경기대회 70,000
 - 주요내용 _____ 구인·구직 상담, 취업정보 제공
 - 경기인재포털 “인투인”(www.intoin.or.kr) 운영
 - On - Off라인 취업지원 - 도·시·고용지원센터 네트워크 활용
 - 취업정보센터 운영 : 4개소 - 전문 상담원 배치
 - 청년인턴사업 추진 : 70명
 - 소자본 창업교육 : 상. 하반기 - 120명
 - 채용박람회 : 구인 55기업, 구직 1,500명참여
- ※ 구 및 동 취업알선 보조요원 배치 ⇒ 구인·구직 취업알선. 상담
- 기능경기대회 지원 - 부천공고 출전팀

□ 추진계획

- On - Off라인 취업지원 및 알선 강화
 - 구 및 동 구인·구직 취업알선 보조요원 배치
- 취업정보센터 상담원 운영 _____ '10. 1월~12월
- 청년인턴 취업 _____ '10. 3월~11월
- 소자본창업교육 _____ '10. 5월, 9월
- 채용박람회 등 구인·구직 만남의장 : 상반기 중

2) 맞춤형 일자리지원

□ 사업개요

- 사업기간 _____ '10. 1 ~ '11. 2월
- 지원대상 _____ 550명(237백만원)
 - 경기청년뉴딜사업 490명(청년뉴딜 70명, 『취업광장』 420명)
 - ※ 취업광장 ⇒ 장기과정 240명, 단기과정 180명
 - 경기 재취업 지원사업 60명(4기, 8주 운영)
- 추진 프로그램 --- 구직자 특성에 맞는 유형별 프로그램 제공
 - 경기청년뉴딜 ⇒ 『청년뉴딜』, 『취업광장』
 - 장기과정 : 밀착상담(6주) → 전문교육, 인턴근무(3개월)→ 취업알선 및 사후관리
 - 단기과정(1~3일 단기) : 취업상담, 취업정보 제공, 취업알선 등
 - 경기 재취업 지원
 - 밀착상담 및 능력회복 → 취업역량 배양 및 취업알선 → 사후관리

□ 추진계획

- 세부 사업계획 수립 : '10. 1월
- 구직자 모집, 상담 및 교육 : '10. 2월부터

3) 취약계층 일자리지원

□ 사업개요

- 사업비 : 12,511백만원(희망근로 8,954, 공공근로 3,557)
- 사업기간
 - 희망근로사업 : '10. 3월 2일 ~ 6월 30일
 - 공공근로사업 : '10. 1월 4일 ~ 12월 24일
- 지원대상 : 만18세이상, 저소득 실직자, 정기소득이 없는 일용근로자, 청년층 미취업자
 - ※ 가구소득이 최저 생계비의 120%이하, 재산 1억3천5백만원 이하 우선 선발
- 사업량 : 희망근로사업 1,700명/1일, 공공근로사업 1,481명/년

□ 추진일정

- 공공근로사업 : 매분기별 근로
- 희망근로사업
 - 사업발굴 및 인력모집 : '10. 1월
 - 참여근로자 선정 . 배정 : '10. 2월
 - 사업시작 : 2010. 3월 2일 부터

민생안정 돌봄 기능 강화

- 취약계층에 신속한 지원으로 민생안정 도모
- 현행제도로 지원이 되지 않은 복지 사각지대에 민간자원 지원

□ 사업개요

- 위기가정 무한돌봄 사업 및 긴급지원 사업
- 「민생안정 콜센터」 운영으로 위기가정 신속지원
- 「Love & Share 판타지아 부천」 활성화

□ 추진계획

1. 위기가정 무한돌봄 사업 _____ 1,342백만원

- 목표가구 : 1,119가구
- 지원대상 : 법적 지원대상이 아닌 위기가정
- 지원범위 : 생계비, 의료비, 교육비 등
- 사업비 : 1,342백만원 (전년 대비 40% 수준)

※ '10년도부터는 보조금지원에서 탈피, 지역자원의 발굴 및 효율적 연계와 사례관리를 위한 「무한돌봄센터」를 하반기 설치 추진

2. 「희망복지129센터」 운영 _____ 시·구 16명

- 상담 콜센터 운영 : 시·구 4개소
⇒ 사회복지통합서비스 전문요원(16명) 근무
- 역할
 - 보가부 129 콜센터와 시 자체 콜센터를 연계하여 사회복지 통합관리
⇒ 긴급지원, 민생안정지원 및 복지서비스 제공 - 상담·안내, 서비스 연계, 현장방문, 사후·사례관리

3. 「Love & Share 판타지아 부천」 추진

- 법·제도 지원 밖의 위기상황에 처한 가구에 민간자원 지원
 - 생계비, 의료비, 학비, 기타비 등 배분

맞춤형 복지서비스 확대

- 주민의 삶의 질 향상을 위한 맞춤형 서비스 제공
- 주민의 욕구에 부응하는 「바우처 서비스」 사업 추진

□ 사업개요

- 8대 서비스 공급자원 확충과 수요자에게 맞춤형 서비스 제공

□ 추진계획

○ 맞춤형 공급자원 확충

- 지역사회 자원 발굴·연계·관리 ————— 2,500건
- 대 상 : 개인 후원자, 기업체, 의료기관 등
- 사회복지 8대 서비스 지원 (www.주민서비스.or.kr) - 30,000명
- 내 용 : 복지, 보건, 고용, 문화, 체육, 관광, 평생교육, 주거

○ 지역사회 서비스 투자사업 (바우처) 확대 — 52,500명, 2,599백만원

- 아동 인지능력 향상 ————— 42,400명, 1,165백만원
- 아동 건강관리 ————— 2,500명, 100백만원
- 문제행동 아동 치료 ————— 4,000명, 499백만원
- 휠체어 렌탈 및 리폼 ————— 100명, 10백만원
- 재활승마, 과학교실 ————— 3,500명, 825백만원

복지서비스 고도화 및 필요적 서비스 제공

- 「사회복지 통합관리망」(행복e음) 체계 안정적 운영
- 주민이 필요로 하는 복지서비스 제공으로 삶의 질 향상

□ 사업개요

- 「행복e음」 사회복지 통합 관리망 체계 안정화
- 사회복지관 운영 지원 : 9개소
- 기부식품 제공사업 지원 : 푸드뱅크, 푸드마켓
- 민간 지역복지협의체와 함께하는 복지서비스 지원

□ 추진계획

- 「사회복지 통합관리망」 안정 운영 - 1.4일 전국 동시개통
 - 개인·가구별 통합관리를 통한 부정·중복·누락 방지
 - 사례관리를 통한 맞춤형 서비스 제공 ⇒ 복지 체감도 향상
 - 사회복지 전달체계 조기 정착을 통한 복지업무 효율화 추진
- 사회복지관 운영 지원 ————— 9개관 3,755백만원
 - 사회복지관 5대사업 내실화 : 연 470천여명 이용
 - 가족복지, 지역사회 조직사업, 교육·문화사업, 자활사업
 - 찾아가는 재가복지 서비스 제공 : 2,800명
 - 대 상 : 가정에서 보호를 요하는 취약계층(장애, 노인, 조손, 한부모 등)
 - 내 용 : 가사, 간병, 정서지원, 결연 등
- 기부식품 제공사업 지원 ————— 2개소 96백만원
 - 결식계층과 함께하는 푸드뱅크 : 1개소 26백만원
 - 식품기부자 확충 : 47개소 → 52개소
 - 이용자 친화형 푸드마켓 : 1개소 70백만원
 - 기부자 확충을 통한 이용 대상자 확대 : 534가구 → 600가구
 - 취약계층의 식품구입비 절약으로 생계지원
- 지역복지협의체 활성화를 통한 민간 복지자원 활용
 - 지역사회 내 실무분과 간 네트워크 강화
 - 실무분과 워크숍 및 토론회 : 10회 100개 기관
 - 지역사회 사례관리 전문교육 : 1회 20명

평생학습 진흥

- 평생 배움과 삶이 생활화되는 학습문화 조성
- 전문가 과정 운영으로 체계적 평생학습 네트워크 구성

□ 사업개요

- 평생학습 인프라 지원을 통한 참여율 제고
- 평생학습 관계기관 네트워크 구축으로 학습 기회 확대

□ 추진계획

- 평생학습 네트워크 구축 _____ 53백만원
 - 영역별 관계기관 네트워크 지원 : 9개 영역
 - 맞춤형 평생교육 연수지원 및 실무자 워크숍 : 22회 400명
 - 네트워크 단위 영역별 지도자 양성 : 방과후 학습코치, 논술지도자 등
- 특성화 평생학습사업 지속 추진 _____ 133백만원
 - 맞춤형 강좌 지원 : 24강좌
 - 사이버 학습강좌 : 110강좌
 - 일자리연계 학습 프로그램 운영
- 평생학습 활성화 사업 _____ 183백만원
 - 평생학습교실 운영 : 8개교
 - 성인문자해독 교육사업 : 13개소
- 학습공동체 지원 _____ 20백만원
 - 평생학습 마을 만들기 : 2지역
 - 우수 학습동아리 지원 : 20동아리
- 제6회 평생학습축제 _____ 37백만원
 - 문해한마당, 홍보·체험관, 강좌별 대표작품 전시회, 경연대회 등

자원봉사 참여문화 활성화

- 시민의 자발적 참여를 통한 자원봉사활동 내실화
- 경기도 체전 현장 자원봉사 체계적 지원

□ 사업개요

- 자원봉사자 교육 및 체계적 관리로 선진형 자원봉사
- 자원봉사단체 간 네트워크 강화

□ 추진계획

- 자원봉사자 등록확대 ————— 104,400명 (인구의 12%)
 - ※ 등록자('09.12.31현재) : 102,000명(인구의 11.7%)
- 자원봉사자 관리 및 교육
 - 자원봉사 관리시스템 변경운영 : 자체관리 → 새올시스템('10.1.4부터)
 - 자원봉사카드 발급 : 3,000명
 - 가족 봉사활동 활성화 : 40회 2,000명
 - 찾아가는 학교교육 : 25회 10,500명
- 자원봉사자 성취감 및 참여분위기 조성
 - 자원봉사 마일리지 쿠폰 발급 : 125,000매
 - 할인가맹점 확대 : 101 → 111개소
 - 자원봉사자의 날 기념식 : 1회 1,000명
 - 공무원 자원봉사 활성화 : BSC 연계 추진 및 우수자 표창
- 지역 내 자원봉사단체 네트워크 강화
 - 자원봉사단체 간담회 및 워크숍 : 6회 262기관
 - 자원봉사 단체 지원 : 4회 60개 단체
- 청소년 자원봉사활동 활성화
 - 주민센터와 함께하는 마을학교 : 15회 450명
 - 청소년 방학프로그램 : 5,000여명
 - 청소년 봉사동아리(단체)와 네트워크 : 20회 500명
 - 청소년봉사활동 인증제 추진 : 100개소
- 도 체전 자원봉사자 체계적 지원
 - 현장 맞춤형 봉사자 최대 확보 - 모집 및 교육
 - 체전 상황실과 유기적 협조를 통한 자원봉사자 지원

현안사업

1. 「Love & Share 판타지아 부천」 활성화

- “나눔 문화” 활성화로 법적 지원을 받지 못하는 소외계층 상시보호 창구

□ 사업개요

- 민간 복지자원을 활용한 상시 이웃돕기 창구 운영
 - ※ 사회복지공동모금회에서 주관하고 부천시는 후원으로 참여
- 성금현황 및 지원실적('09년도)
 - 적립액 99,107천원 - 배분 21,440, 성금잔액 77,667
 - ⇒ 성금적립 상황 : 월 600만원씩 적립
- 민간자원과 함께하는 다양한 특화사업을 통한 이웃돕기 지속추진

□ 그간의 추진상황

- '09. 4. 15. : 「L&S 판타지아 부천」 추진위원회 발대식
- '09. 7. 16. : Love & Share, 희망 Study! 출범식
- '09. 10. 12. : 정기 기부 약정 - 아림산업(주)- 월 400만원
- '09. 12월말 현재 : 민간자원 연계 특화사업 - MOU체결

사업명	협약단체(업체)	내용
꿈나무 도서지원사업	흥국화재해상보험(주)	매월 50만원 도서지원 및 연 2회(120만원) 독후감대회 → 지역아동센터
저소득층 자녀 학원장학사업	부천시 학원연합회	158개소/648명 지원(연간 환산액 : 1,322백만원)
+one 밀반찬 나눔사업	기독교총연합회	6개소/75명 지원
위기 다문화가정 지원	페어차일드	매월 40만원 지원(월 2가구)

□ 향후계획

- '10년 민간자원 특화사업 발굴 - 2개 사업
- 배분위원회의 심의를 통한 투명한 성금 배분
 - ※ 긴급지원사업, 공모 제안사업 등

2. 2010년도 「희망근로 프로젝트」 추진

- 사회 취약계층에 공공일자리 제공을 통한 민생안정과 지역경제 활성화

□ 사업개요

- 기 간 : 2010. 3월 ~ 6월(4개월)
- 대 상 : 차상위 이하 소득의 근로능력자
 - 소득 최저생계비 120%이하, 재산 1억3천5백만원 이하
- 사업 규모 : 1일 1,700명, 8,934백만원 (국비7,115, 도비753, 시비 1,066)
⇒ 인건비 5,360백만원(60%), 재료비 3,574백만원(40%)

□ 추진계획

- 사업발굴 : 2010. 1월중
 - 친서민 분야 : 주거취약지역 시설개선, 취약계층시설 지원
 - 생산적 사업 : 재해 취약시설정비, 영세기업 밀집지역 인프라개선, 공공시설물 개·보수, 중소기업지원, 주민숙원사업, 사회적일자리시범사업 등
- 근로자 모집 · 선정 · 배정 : 1 ~ 2월중
- 사업장 관리 : 사업장별 책임관리자 지정으로 안전사고 예방

□ 추진일정

- 근로자 모집 : 2010. 1. 18 - 1. 29(2주)
- 근로자 확정 및 통보 : 2010. 2. 22 - 2. 26(1주)
- 사업 시작 : 2010. 3. 2(화)부터

(사회복지과)

저소득층 생활안정 및 의료급여 지원

- 저소득층에 대한 생계비 및 의료급여 지원, 관리를 통한 생활안정으로 건강하고 행복한 삶의 질 향상 도모

□ 사업개요

- 기초생활보장 수급권자 등의 생계안정
 - 생계·주거·교육·해산·장제급여 지원 : 8,945세대 14,858명
- 건강증진을 위한 의료보장
 - 의료급여 실시 : 9,555세대 16,568명

□ 추진계획

- 생계 유지를 위한 기초생활보장
 - 복지대상자 급여결정 및 통보 : 수시
 - 최저생계비(생계·주거·교육·해산·장제급여) 지원 : 8,945세대 14,858명
 - 생활보장위원회 개최 : 년 4회
 - 기초생활 수급자 관리 : 중점관리 대상(분기1회), 금융자산조사(수시)
 - 차상위 계층 관리
 - 해산비용 지원 : 60명/ 30백만원
 - 양곡 할인 지원(50%) : 8,325포/20Kg, 239백만원
- 건강생활 증진을 위한 의료급여보장 실시 — 9,555세대 16,568명
 - 의료급여 일수 연장 승인 : 월1회(연간 5,000건)
 - 의료급여 사례관리 : 관리사 1명, 240명 이상
 - 선택 병·의원 지정, 의약품 오·남용 방지를 위한 관리 등
- 저소득층 국민건강보험료 지원 ————— 월1회
 - 국민건강 보험료 1만원 미만자 : 1,524명, 128,574천원
- 국민기초생활수급자 장제비 지원 ————— 400명 200백만원
 - 장제비 지원 조례 제정(2009. 12. 14공포)에 따른 조치

저소득층 자활·자립 기반조성

- 근로능력 있는 저소득층이 스스로 자립할 수 있도록 자활능력 배양, 기능습득 지원 및 근로기회 제공

□ 사업개요

- 지역자활센터 자립능력 배양 : 3개소
- 자활사업을 통한 일자리 제공 : 800명
- 성과관리형 자활사업 추진 : 170명
- 희망키움통장 사업 추진 : 206명
- 저소득층 생활안정 지원 : 50가구
- 예산액 : 6,523백만원

□ 추진계획

- 지역자활센터 자립능력 배양 ————— 3개소 555백만원
 - 운영기관 : 지역자활센터 3개소(원미, 소사, 나눔)
 - 자활사업추진 행정지도 및 점검 : 분기 1회
 - 자활사업 : 35개사업(사업단 17개, 공동체 18개)
 - 자활교육 기회제공(종사자 17명) : 자활업무 능력향상 과정(수시)
- 자활사업을 통한 일자리제공 ————— 800명 5,310백만원
 - 민간위탁 자활사업(3개 지역자활센터) : 467명 3,060백만원
 - 가사·간병 방문도우미사업(13명) : 수혜자 66명 206백만원
 - 지자체 자활사업 : 320명 2,044백만원
 - 구·동 복지도우미, 동 주민센터 환경정비사업 등
- 성과관리형 자활사업 추진
 - 운영기관 : 일자리 지원센터(원미지역자활) : 170명
 - 개인별 맞춤형 사례관리를 통하여 저소득층에게 취업기회 제공
- 희망키움통장 사업 추진 ————— 206명 248백만원
 - 수급자가 일반사업장 취업시 근로장려금으로 적립, 탈수급시 지급
 - 지원내역 : 가구당 월 최대 30만원, (3년간지원)
- 저소득층 생활안정 지원 ————— 50가구 410백만원
 - 생활안정자금 용자 : 30가구 210백만원
 - 주택임대차 보조사업 지원 : 20가구 200백만원

장애인 사회참여 활동지원 및 자립기반 조성

- 장애인의 인식 개선을 통한 장애인과 비장애인이 함께하는 사회 분위기 조성
- 장애인 일자리 제공을 통한 경제적 자립기반 조성과 사회참여 지원

□ 사업개요

- 대 상 : 5개단체 및 4개시설 3,696명
- 예 산 액 : 1,428백만원

□ 추진계획

○ 장애인 사회참여 활동 지원

- 대상 및 예산 : 지체장애인협회 등 5개단체 1,950명 62백만원
- 주요내용
 - 장애인 극기대회 : 600명(지체협회 등5개단체) 28백만원, 등산체육대회 등, 상하반기
 - 장애인 한마음 축제 : 500명(단체 연합) 12백만원 장애인 날 기념 축제 / 4월
 - 장애인 효사랑 큰잔치 : 200명(지체장애인협회) 6백만원, 경로잔치 / 10월
 - 흰지팡이의 날 행사 : 300명(시각장애인협회) 7백만원 흰지팡이의 날 행사 / 10월
 - 귀의 날 행사 : 200명(농아인협회) 5백만원, 농아인의 날 행사 / 10월
 - 시각장애인 실버축제 : 150명(시각장애인협회) 4백만원, 시각어르신 잔치 / 9월

○ 장애인 자립 및 재활기반 조성

- 재활작업장 운영 : 3개소 155명
 - 도당동재활작업장 60명, 약대동테크노파크 60명, 샘물자리 35명
 - 주요생산품 : 쓰레기종량제봉투, 현수막, 전자부품조립, 비즈공예품 등
 - 예산액 : 648백만원
- 장애인 일자리 지원 : 2개사업 36명
 - 장애인 주차단속 보조 : 15명 22백만원
 - 동 주민센터 행정도우미 : 21명(21개동) 243백만원
- 자립기반 조성 : 2개사업 55명
 - 정보화 교육 지원 : 30명 13백만원
 - 운전면허 취득 지원 : 25명 10백만원

○ 장애인 이동 편의 제공

- 이동도우미 차량 운영
 - 사업량 : 8대/1,500명(콜승합차, 심부름센터, 수화통역센터 등)
 - 운영자 : 지체 2대, 장애인복지회 1대, 시각협회 3대, 농아인협회 2대
 - 예산액 : 378백만원
- 장애인 편의시설 기술지원센터 지원 : 1개소 52백만원
- 시 소유 시설·기관 장애인 편의시설 설치현황 : 시청등 60개소(설치율 100%)

장애인 복지시설 운영

- 장애인 복지시설의 상담·훈련·치료 등의 다양한 서비스를 통하여 장애인들의 일상생활능력을 향상시켜 사회 일원으로 성장할 수 있도록 함

□ 사업개요

- 대 상 : 혜림원 등 9개소 / 1,443명
- 예 산 액 : 5,984백만원

□ 추진계획

- 장애인생활시설 운영 : 2개소 95명 (혜림원 55, 혜림요양원 40)
 - 사업내용 : 일상생활능력향상, 사회생활능력향상, 신체능력향상
 - 예 산 액 : 2,449백만원
- 장애인종합복지관 운영
 - 사업내용 : 재가복지, 교육재활, 의료재활, 직업재활
 - 이용인원 : 1일 370명
 - 예 산 액 : 2,645백만원
- 장애인 주간보호시설 운영 : 4개소 50명
 - 사업내용 : 지적장애인을 낮 시간 동안 보호하며 필요한 재활서비스 제공 및 부모의 보호부담 경감·경제활동 참여 제고
 - 장애인복지관 주간보호센터, 실로암, 아름다운 집, 그루터기
 - 예 산 액 : 284백만원
- 장애인 자립생활지원센터 운영 : 1개소
 - 사업내용 : 중증장애인 활동보조, 이동서비스, 상담 및 정보제공
 - 이용인원 : 연 300명
 - 예 산 액 : 95백만원
- 해밀도서관 운영 활성화
 - 사업내용
 - '해밀의 날' 등 다양한 프로그램 추진으로 이용자 확대
 - 점자아카데미, 통합도서관 등 운영 활성화
 - 이용인원 : 1일 628명
 - 예 산 액 : 511백만원

저소득 장애인 생활안정 지원

- 타인의 도움 없이는 일상생활이 어려운 저소득 재가 장애인 지원과 적절한 재활치료 및 활동지원으로 장애인의 삶의 질 향상에 기여

□ 사업개요

- 대 상 : 6,366명
- 예 산 액 : 4,638백만원

□ 추진계획

○ 저소득 장애인 지원

- 대 상 : 등록장애인 중 국민기초수급자 및 차상위계층
- 수혜인원 : 1,823명
- 지원내용 : 휠체어배터리, 달팽이관수술재활치료비, 장애인의료비, 재활보조기구, 등록진단비, 주거환경개선사업, 월동난방비지원
- 예 산 액 : 480백만원

○ 중증장애인 활동보조인 지원사업

- 대 상 : 등록 장애인중 1급 중증장애인
- 수혜인원 : 443명
- 지원내용 : 시간당 8천원, 월40~100시간
※ 기초생활수급자 전액 무료, 차상위계층 2만원, 일반인 4만원 본인부담
- 예 산 액 : 2,882백만원

○ 장애아동 재활치료사업

- 대 상 : 18세미만 뇌병변,언어,지적,자폐성,청각,시각장애인
- 수혜인원 : 600명
- 지원내용 : 바우처지원액 월22만원(수급자전액무료, 차상위이상 2-6만원본인부담)
- 예 산 액 : 1,162백만원

○ 장애인 복지소식지 지원

- 대 상 : 등록장애인 중 국민기초수급자 및 차상위계층
- 사 업 량 : 3,500명(경기복지신문, 복지21신문)
- 지원내용 : 장애인복지신문 구독료 지원(월 4부 / 3,500원,)
- 예 산 액 : 114백만원

국가유공자 예우 및 보훈문화 확산

- 국가유공자의 숭고한 희생정신을 후세에 알리고, 국가유공자에 대한 효율적 지원 체계 확립으로 자긍심 고취 및 보훈문화 확산에 기여하고자 함

□ 사업개요

- 보훈문화 확산으로 시민들에 애국정신 전파
 - 신년원단, 현충일, 6.25참전기념일 행사 실시, 현충시설개방 3개소
- 보훈단체 관리 및 지원확대 : 9개단체 6,776명/ 863백만원
- 국가유공자 예우증진을 위한 지원사업 추진 : 400백만원

□ 추진계획

- 보훈문화 확산으로 시민들에 애국정신 전파
 - 신년원단 『현충탑 참배-헌화 및 분양』 : 1월1일 / 100명
 - 현충일 행사 개최 : 6월6일(현충탑)/500명
 - 각 종 단체 및 학교와 연계, 시민 참여 홍보 및 학생참여 유도
 - 6.25참전 기념행사 개최 : 6월25일 /700명
 - 현충시설 시민 개방 : 현충탑, 무공수훈자탑, 참전유공자기념비
- 보훈단체 관리 및 지원확대로 보훈단체 위상 강화 : 863백만원
 - 보훈단체 운영비 지원 : 9개단체/208백만원
 - 전적지 순례 및 호국보훈 행사 지원 : 42회/102백만원
 - 한얼특별지회 환자 이송 특수차량 지원 : 1대/39백만원
 - 보훈회관운영지원 : 208백만원
 - 고엽제, 특수임무수행자회 사무실 이전 : 296백만원
- 국가유공자 예우 증진을 위한 지원사업 추진 : 400백만원
 - 보훈의 달 국가유공자 위로금 지급 : 6,850명/343백만원
 - 독립유공자 위로금 지급 : 년2회 (3.1절, 광복절) 130명/13백만원
 - 장기입원 및 불우 국가유공자 위문 40명/4백만원
 - 보훈단체육성 및 행사지원을 보훈기금사업 추진 : 26개사업 40백만원

(가정복지과)

건강하고 행복한 가정기반 조성

- 건강한 가정을 만들기 위한 지원 강화로 행복한 가정기반 구축
- 여성 자원 활동가 배양 및 양성평등 기반구축으로 여성의 사회참여 확대

□ 사업개요

- 건강가정사업기반 조성 지원 : 6개소 / 758백만원
- 여성교육시설 운영지원 : 4개소 / 1,162백만원
- 모자보호시설 운영지원 : 1개소 / 377백만원
- 여성의 사회참여 능력배양 : 각종 위원회 여성참여율 35%확대

□ 추진계획

- 건강가정 사업기반 조성 ————— 758백만원
 - 건강가정지원센터 운영 : 1개소 / 164백만원
 - 다문화가족지원센터 지원 : 1개소 / 76백만원
 - 가정 및 성폭력 상담소 지원 : 2개소 / 118백만원
 - 가정폭력피해자 보호시설 지원 : 1개소 / 145백만원
 - 청소년 성문화센터 설치 운영 : 1개소 / 255백만원
- 저소득 가정 자립 지원 ————— 2,364백만원
 - 모자보호시설 지원 : 1개소 / 377백만원
 - 저소득 한부모 가정 지원 : 1,381세대 / 1,987백만원
- 여성의 사회참여 능력 배양 ————— 1,192백만원
 - 여성교육시설 운영 지원 : 4개소 / 1,162백만원
 - 각종 위원회 여성참여율 확대 : 28% ⇒ 35%
 - 부천여성문화제 개최 : 7. 1 ~ 7. 7(1주일) / 15백만원
 - 부천여성한마음체육대회 개최 : 20단체 / 1,000명 / 10백만원
 - 부천시 여성발전위원회 활성화 워크숍 개최 : 15명 / 5백만원

밝고 건전한 아동육성

- 아동이 건강하고 안전하게 성장할 수 있는 생활환경 조성
- 아동의 방과 후 활동지도를 내실화하여 역량 있는 인재로 육성

□ 사업개요

- 방과 후 아동의 안전한 보호를 위한 생활환경 조성
- 아동의 건강한 성장여건 조성

□ 추진계획

- 방과 후 아동의 안전한 생활환경 조성 3,016백만원
 - 꿈나무 안심학교 운영지원 : 3개교 / 163백만원
 - 초등방과 후 보육프로그램 운영지원 : 12개교 / 360백만원
 - 종일 돌봄교실 운영 : 4개소 / 16백만원
 - 지역아동센터 운영 내실화 : 55개소 / 1,921백만원
 - 아동복지교사지원 : 45명 / 556백만원
- 요보호 아동의 건전한 육성 ————— 4,851백만원
 - 아동발달지원계좌 지원 : 450명 / 147백만원
 - 입양아동 양육보조금 및 의료비 지원 : 154명 / 163백만원
 - 가정위탁아동 및 소년소녀가장 지원 : 264명 / 227백만원
 - 자립정착금 지원 : 23명 / 115백만원
 - 결식아동급식지원 : 6,570명 / 4,199백만원(학교급식 800백만원 별도)
- 아동의 건강한 성장여건 조성 ————— 1,817백만원
 - 꿈나무아동복지관 운영 : 1개소 / 205백만원
 - 지역아동보호전문기관 운영 : 1개소 / 206백만원
 - 아동복지시설(양육, 그룹홈) 운영 : 6개소 / 1,381백만원
 - 어린이날 행사실시 : 10개소 / 25백만원
- 아동복지시설 교육 및 지도점검 강화 ————— 67개소
 - 대 상 : 67개소(아동복지시설 및 아동급식기관)
 - 교육내용 : 회계실무, 아동복지시설 운영, 보조금정산 표준화
 - 지도점검 : 아동복지시설(시 가정복지과)
지역아동센터 및 급식소 (각 구 주민생활지원과)

고령사회를 대비한 노인복지 증진

- 노인인구 증가에 따른 사회적 인프라 구축으로 선진 복지행정 구현
- 사회 참여활동 지원 및 저소득층 노인 보호로 노후생활 안정 도모

□ 사업개요

- 노인장기요양기관 운영 지원 : 269개소 / 3,475백만원
- 노인일자리사업 확대 운영 : 15개소 / 2,669백만원
- 경로당 활성화사업 추진 : 335개소 / 955백만원

□ 추진계획

- 부천시 경로주간보호센터 운영 검토
 - 주야간보호시설 중심에서 수요자 중심의 서비스 체계 전환 검토
- 노인장기요양기관 운영지원 ————— 3,475백만원
 - 시설급여 및 재가급여 요양기관 : 269개소
- 노인일자리사업 확대 운영 ————— 2,669백만원
 - 노인일자리 사업 지원 : 8개소 / 1,824명 / 2,576백만원
 - 실버인력뱅크 운영 : 1개소 / 120명 / 67백만원
 - 노인취업지원센터 운영 : 3개소 / 600명 / 7백만원
 - 노인일거리 사업 지원(자원봉사) : 3개소 / 1,000명 / 19백만원
- 경로당 활성화 사업 추진 ————— 335개소 / 955백만원
 - 경로당 순회프로그램 관리자 활동강화 및 경로당 통합운영 적극추진
 - 경로당 운영난방비 지원
 - ※ 시설면적에 의한 차등지원(전년도 대비 개소당 월50천원 상향조정)
- 노인돌보미 바우처 및 독거노인 도우미 파견 ——— 409명 / 945백만원
- 결식노인 무료급식 및 식사배달사업 추진 ——— 2,040명 / 965백만원
- 노인복지시설 건립 추진 ————— 1,956백만원
 - 전문병원, 요양원, 재가지원센터 : 2010. 1월 개원 예정
 - 추모공원 : 중앙도시계획위원회 심의 추진

영유아 중심의 보육서비스 제공

- 취약보육시설 확대 운영으로 영유아 중심의 다양한 보육서비스 제공
- 보육시설 운영의 안전관리 강화로 투명하고 안정된 보육환경 조성
- 보육시설 평가인증제 참여 확대로 안정된 보육시설 운영

□ 사업개요

- 다양한 보육서비스 제공
- 보육시설 평가인증 참여 확대 : 300개소 → 330개소
- 보육시설 지도점검 강화 : 정기점검 2회, 수시점검

□ 추진계획

- 다양한 보육서비스 제공
 - 시간연장 보육시설 지정 확대 : 49개소 → 53개소
 - 장애아 전담·통합 보육시설 지정 운영 : 17개소
 - 영세아 전용보육시설 지정 확대 : 6개소 → 8개소
 - 영아전담 보육시설 운영 : 4개소
 - 가정보육교사 제도 운영 : 24가정 / 216백만원
 - 외국인 근로자 자녀 통합 보육시설 운영 : 1개소
 - 보육시설 이용아동 보육료 지원 : 2,462명 / 5,325백만원
- 보육시설 평가인증 참여 확대 ————— 300개소 → 330개소
 - 평가인증 참여 보육시설 조력 : 보육정보센터
 - 평가인증 참여시설 난방비, 환경개선사업비등 차등지원
- 보육시설 지도점검 ————— 49개소
 - 정기점검 : 2회(상반기, 하반기)
 - 수시점검 : 연중 실시(민원 발생 및 부실 운영 시설)