

2010. 1. 13.(수) ~ 1. 20.(수)
제158회 부천시의회(임시회)

2010년 주요업무계획



소 사 구

| 기본 현황

일반현황	
인구 및 세대	23만명 / 85,000세대
면적	12.83km ² (시의 24%) ⇒ 뉴타운 지구 : 29개소 / 2.49km ² (19.4%)
행정구역	10동 / 158통 / 1,251반 ⇒ 법정동 7, 행정동 10
행정조직	6과 / 31팀
공무원	239명(區 141, 洞 98) ⇒ 1인당 주민수 : 962명(부천시 : 427명)
학교	34개교 / 48,000명 ⇒ 초 15, 중 8, 고 9, 대학 2
기업체(5人以上)	363업체 / 5,894명
국민기초생활보장수급권자	2,414세대 / 3,796명

재정현황	645억2,500만원(시의 5.6%) ▶ 일반 624억2,600만원 ▶ 특별 20억9,900만원
-------------	--

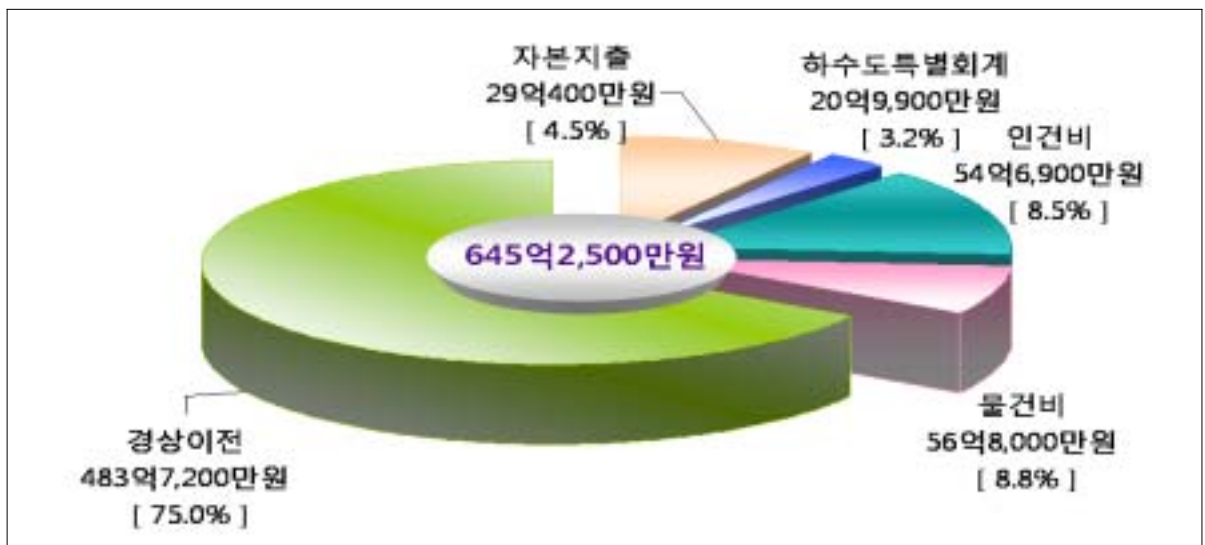

II 구 [區] 목표와 중점 추진방향

비 전

소망이 이루어지는 소사 사랑이 꽃피는 소사

⇒ 문화로 발전하고 경제로 도약하는 부천

행 환 정 경

- 시민의 행정참여 및 행정서비스 욕구 증대
- 뉴타운 개발 사업의 본격화 ⇒ 시민 갈등 내재
- 깨끗하고 쾌적한 주거환경 수요의 증가

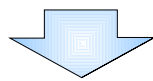

중 점 추진방향

- ① **나눔과 사랑이 가득한 복지 서비스**
 - 민·관 협력을 통한 맞춤형 복지서비스 제공
 - 청소년 역량 강화 및 노인복지 기반 강화
 - 보육아동 및 여성을 위한 질 높은 서비스 제공
- ② **시민이 편리하고 안전한 도시환경 조성**
 - 쾌적하고 안전한 도로환경 유지 및 개선
 - 재난·재해 방지 시설의 철저한 관리
 - 푸르고 아름다운 녹색도시 환경 조성
 - 깨끗한 가로환경 조성 및 쓰레기 자원화
 - 환경보전 인식 제고 및 환경오염시설 관리 강화
- ③ **시민과 함께하는 문화·자치 활동**
 - 함께 즐기고 느끼는 문화 향유의 장 마련
 - 시민과 함께하는 자치센터 운영
- ④ **내부역량 강화로 고객만족 행정**
 - 시민이 행복한 고객만족 민원편의 행정 추진
 - 자주재원의 안정적 확충 및 세원 발굴
 - 신뢰하고 소통하는 생산적인 조직문화 조성

주요 업무 추진 계획



-
- 01 나눔과 사랑이 가득한 복지서비스

 - 02 시민이 편리하고 안전한 도시환경 조성

 - 03 시민과 함께하는 문화·자치활동

 - 04 내부역량 강화로 고객 만족 행정
-



01 나눔과 사랑이 가득한 복지서비스

찾아가는 현장복지행정을 강화하고 민·관 협력체계를 구축하여 저소득·소외계층을 위한 안정된 사회안전망을 만들어 나가고자 함

□ 찾아가는 현장복지행정 강화

- 「현장복지도우미」 확대 운영 : 11명 → 24명
⇒ 노인·장애인·정신질환자 등의 사회적 약자 위기관리
- 민생안전 T/F팀 운영으로 현장중심 안내 및 상담기능 강화
- 간부공무원 저소득층 방문 : 주1회

□ 민생안정 지원을 위한 민·관 협력체계 구축

- 무한돌봄플러스사업 내실운영으로 신빈곤층보호
- 위기에 처한 법정 비보호계층 발굴지원
- 「소사사랑후원회」 규모 확대
- 22명/2,500만원 ⇒ 25명/2,800만원
- 따뜻한 나눔운동을 통한 복지사각지대 해소
- 민간주도의 이웃돕기 자발적 참여 분위기 조성
- 공무원 「Give Day」 운영 : 분기 1회
- 복지체감도 증진을 위한 사후관리(A/S) 기능 강화
- 복지급여 제외자 4단계 사후서비스 : 급여→욕구조사→정보제공→D/B구축



□ 사회적 약자(아동~노인)를 위한 프로그램 개발 및 지원

- 경로당 활성화로 지역노인복지센터로 기능 전환
- 다양한 프로그램 운영, 방문 PC교육으로 노인컴퓨터강사 양성 등
- 노인자원봉사 활성화 : 1·3세대가 함께하는 사업 병행
- 성주산 숲 해설 프로그램 운영, 한자교실, 학생동행 봉사활동 등
- 여성 사회활동을 위한 여건 조성
- 전문기관과 연계 여성능력 프로그램 운영, 저소득 한부모 가정 지원 등



02 시민이 편리하고 안전한 도시환경 조성

□ 이용자 중심의 도로정비로 구도심 도로환경 개선



- 쾌적하고 안전한 도로 관리 : 15억원
 - 노후·파손 도로정비 200a
 - 소규모 주민편익사업 70개소
 - 경인로 도로정비 160a
- 재난 재해 사전 예방을 위한 하수시설 정비 : 17억원
 - 하수관거 1.2km, 맨홀 200개소, 하수도 준설 4km, 하수암거 보수 2km
- 교통 약자를 고려한 보행환경 개선 : 경인로 등 주간선 도로
 - 점자블록 설치, 차량진입방지시설(블라드) 정비 등 138개소
- 재난·재해 예방 및 대응체계 강화 : 365일 재난관리 상황실 운영

□ 쾌적하고 살기좋은 도시환경 조성

- 청소장비의 현대화로 효율적인 가로 청소 실시
 - 사계절 운영 가능한 진공 노면 청소 시스템 시범 도입 : 1대 / 2,200만원
- 청소인력의 효율적 활용
 - 8m이상 도로 : 환경미화원, 8m이하 도로 : 골목길청소원
 - 공한지, 무단투기 취약지 등 : 환경기동반, 클린봉사대
- 쓰레기 불법투기 취약지 CCTV 설치 : 29개소
- 푸르고 쾌적한 가로 경관 조성 : 1억 1,000만원
- 경인로 등 24개 노선 가로수, 가로 화단 등 정비 및 신설 : 24km
- 산림 보존을 위한 조림지 및 등산로 정비 : 3개산 345ha
 - 다양한 테마의 쉼터 조성 및 사계절 볼거리 있는 숲 조성
- 탄소포인트제 확대 운영 : 참여 100세대 ⇒ 500세대



03 시민과 함께하는 문화·자치 활동

시민에게 다양한 문화체험기회를 제공하고 주민자치센터의 기능 강화 및 운영 활성화로 시민과 함께하는 주민자치를 구현

□ 문화체험과 향유로 행복한 문화시민 만들기

- 지역 문화체험 및 향유 프로그램 운영
 - 내 고장 바로알기 문화 체험 : 2회/180명
 - 작은 음악회 및 찾아가는 영화관 운영
- 시민과 함께하는 다양한 지역축제

- 펄벅축제 / 9월	- 소새울하나로민속축제 / 10월
- 범박동한마음축제 / 10월	- 고안리한마음축제 / 10월
- 소사복숭아축제 / 8월	- 술안마을 시민 한마음축제 / 11월

□ 주민과 함께하는 자치센터 운영

- 지역 특성을 반영한 마을 만들기 - 16개 사업
 - 아름다운 소사 만들기 : 6개 사업
 - 테마가 있는 마을 만들기 : 10개 사업
- 주민자치위원 역량 강화
 - 리더십 함양을 위한 합동 워크숍 : 4회 200명
 - 좋은 동네 주민자치 시민교육 : 10개동
- 주민자치활동 우수사례 발표대회 - 1회
 - 문화 취미 프로그램 작품전시회 병행



04 내부역량 강화로 고객 만족 행정

□ 시민이 행복한 고객만족 민원편의 행정 추진

- 다양한 시민의견 수렴으로 시민만족 행정 추진
 - 민원모니터 운영, 칭찬·쓴소리함 비치, 간담회 개최 등
- 다양한 민원 편의 시책
 - 혼인신고시 전입신고 대행, 부동산 등기부등본 대리발급 서비스 등
 - 민원사무 처리기간 단축 운영 : 21종
- 민원서비스 능력 배양을 위한 「易地思之」 현장 체험
- 행정서비스 경쟁체계 도입으로 시민 만족도 제고

□ 자주재원의 안정적 확충 및 세원 발굴

- 납세편의시책 이용율 향상으로 징수율 제고
 - 전자납부, 자동이체, 가상계좌, 텔레뱅킹 등
- 찾아가는 지방세 설명회, 세무민원모니터 운영
- 탈루세원 차단 : 유형별 현장조사 확대(연2회⇒ 분기1회)
- 선택과 집중을 통한 체납세 정리를 향상
 - 악성 고질 체납자 체납처분 강화 : 공매, 차량번호판 영치 등

□ 신뢰하고 소통하는 생산적인 조직문화 조성

- 소통이 원활한 조직 만들기 : 기관장과의 격의 없는 대화
 - 기관장과의 토론의 날 운영, 일과 후 「톡톡 미팅」 운영 등
- 신바람나는 조직 만들기 : 직원을 위한 다양한 프로그램 운영
 - 런치타임 문화공연, 시민과 함께하는 분기조회 등



현 안 사 항



01 소사 뉴타운지구내 공장이전 대책

02 하우고개로 확장 및 보도 설치



소사 뉴타운지구내 공장이전 대책

소사지구 재정비촉진사업이 본격적으로 추진되면서 뉴타운지구 내의 공장들이 대체입지 등 공장이전방안을 요구하고 있어 대책 마련이 필요함

□ 소사지구 내 공장현황

규모별	지역별		준공업지역 외	비 고
	준공업지역 내	준공업지역 외		
계	128	87	41	• 자가 30 • 임대 98
500㎡ 이상	16	13	3	
500㎡ 미만	112	74	38	

▶ 소사지구 내 준공업지역 : 243,377㎡ ※ 규모별은 제조시설면적 규모

□ 기업체 요구사항

- 현재의 아파트형공장이나 오정산업단지는 입주업종에 제한이 있고 임대료 또는 분양가가 높아 입주가 어렵다는 입장
- ▣ 공장 이전 대책으로 대장동 또는 옥길동 지역의 개발제한구역 해제로 저렴한 공장 대체부지 공급을 요구

□ 문제점

- 대부분 영세업체로 대체부지 분양가가 높을 경우 현실적으로 이주가 어려움
※ 오정산업단지 임대필지 최저면적 2,370㎡, 임대료 42,466원/㎡
- 산업단지 등 대체부지 조성을 위한 가용토지의 부족
▣ 뉴타운 사업과 연계 대체부지 공급이 어려울 경우 부천시 재정착 어려움

□ 대책 및 건의

- 보금자리 주택단지 조성시 도시지원시설(공장) 확보 및 산업단지 조성을 위한 개발제한구역해제 물량 추가조정 지원건의(道에 기 건의)
- 경쟁력 있고 지역경제에 기여할 수 있는 소규모업체도 재정착이 가능하도록 분양가가 저렴한 아파트형 공장 또는 공장부지 제공

하우고개로 확장 및 보도설치

- 지역간 연계도로의 차량흐름 원활화 및 교통사고 위험해소
- 보도설치로 보행자 및 성주산 등산객에게 안전한 보행 공간 제공

□ 사업개요

- 위 치 : 소사구 심곡본동 562-441번지 ~ 시흥시계
- 사업량 : L=640m, B=6→10m (보도폭 2.3m)
- 사업비 : 36억8,000만원(보상비 16억원 시설비 20억원 감리비 8,000만원)
- 사업기간 : 2007. 3월 ~ 2010. 4월

□ 그간의 추진상황

- 도시계획사업 실시계획(변경)인가 2006. 12월
- 사업비 추가 확보 2007. 3 ~ 2008. 7월
· 당초 예산 10억8,000만원, 추가 26억원
- 편입지 토지보상 2007. 12 ~ 2009. 3월
· 32필지중 31필지 보상완료(1필지 행정 소송 중)
- 교통소통대책 수립 및 심의 완료 2008. 10월
- 공사착공 2009. 4월
※ 현재 공정율 70%

《시흥시 진행상황》

- 위 치 : 하우고개(부천시계 ~ 시흥시 여우고개 삼거리)
- 사업량 : L=1,900m, B=10m
- 사업비 : 111억원(예산확보 60억원, 추가사업비 51억원 확보예정)
- 사업기간 : 2009. 3월 ~ 2010. 3월(현재 공정율 15%)

□ 문제점 및 대책

- 시흥시 공사구간은 설계 변경과 시공업체 자금난 등으로 추진 지연 예상
▶ 양 구간 모두 계획된 기간 내에 사업이 완료될 수 있도록 지속 협의



2010

소망이 이루어지는 소사
사랑이 꽃피는 소사

특 수 시 책



- 01 맞춤형 『희망복지설계 지원시스템』 운영
- 02 철길따라 생태탐방
- 03 부모가 참여하는 보육시설 모니터 운영
- 04 시민과 함께하는 Road Checking
- 05 행정서비스 경쟁체계 도입



맞춤형 『희망복지설계 지원시스템』 운영

복지지원대상자에게 맞춤형 복지설계 제공으로 적정한 시기에 적정한 혜택을 받을 수 있도록 함으로써 수혜자의 만족도 향상 및 행정의 신뢰성 제고

□ 사업개요

- 사업대상 : 기초생활보장수급자 등 복지급여 대상자
- 운영방법 : 수급신청을 하면 생활에 맞는 복지설계서를 제공
- 사업내용 : 공통 법정급여 및 다양한 복지서비스 정보 안내
- 추진체계

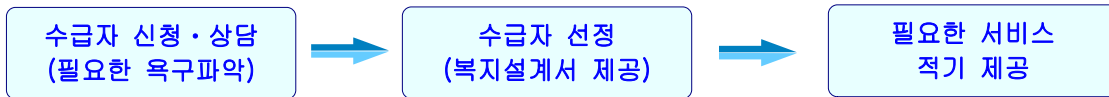

□ 추진계획

- 설계지원단 운영 : 2개조 8명
 - ※ 현장조사공무원 4명, 민생안정요원 4명
 - 복지설계서 작성의 적정성 확인 : 담당팀장 외 1인
- 맞춤형 복지설계서 제공
- 복지설계서 기본 모델
 - 내 용 : 120가지 복지서비스(수급자가 필요한 서비스 check list)
 - ※ 예 : 기초생활보장수급자, 노인가구, 장애인가구 등 분야별 설계

구 분	기본법정급여(7가지)	감면제도(10가지)	용자제도(5가지)
급여명 (복지서비스명)	생계급여, 주거급여, 의료급여, 장제급여 등	주민세, 전기요금할인 복지전화서비스 등	생업자금융자, 희망키움 은행 등

□ 기대효과

- 다양한 복지서비스 제공으로 수혜범위 확대
- 지속적인 사후관리 지원으로 탈수급 촉진



철길따라 생태탐방

자라나는 꿈나무들에게 푸르름과 맑은 공기를 제공하는 생태환경의 중요성을 바로알고 체험할 수 있는 프로그램 제공

□ 사업개요

- 참여대상 : 어린이집, 유치원생, 초등학생 등 1,300명
- 추진방법 : 관련 기관과 연계 추진
- 추진내용 : 수요조사에 따른 프로그램 운영

□ 추진계획

- 탐방 수요조사 파악 _____ 2 ~ 3월
- 탐방 계획수립 _____ 4월
- 월별 탐방 계획 확정 및 통보 _____ 4월
- 탐방실시 _____ 5 ~ 10월
 - 대상 및 인원 : 어린이집, 유치원생, 초등학생 등 1,300명
 - 장 소 : 옥길동 레일바이크, 범박산, 역곡천, 남부수자원 생태공원
견학 및 체험
 - ※ 5월에 시범운영 후 지속추진 여부 결정



- 만족도 조사 _____ 12월

□ 기대효과

- 자라나는 세대가 자연의 소중함과 환경보존의 중요성을 인식하는 계기 마련
- 생태환경 체험 및 환경보전 실천 의식 제고



부모가 참여하는 보육시설 모니터 운영

부모와 평가인증을 희망하는 시설장이 참여하는 **보육모니터** 구성으로 우수사례 수집 및 전파

□ 사업개요

- 부모와 시설장이 함께 보육시설을 모니터링
- 우수사례 학습, 교육 및 상호 정보 교환

□ 추진계획

- 보육모니터 구성 : 아동보호자 10명 + 평가인증 희망 시설장 10명
- 보육모니터링단 활동 ————— 시설방문 및 교육 / 분기별
 - 시설방문 : 4회(권역별 우수시설 1개소 선정)
 - 교육 : 4회(방문소감 발표, 정보교환 등)
 - 결과조치 : 우수 보육시설 표창
- 모니터링
 - on - line 모니터링 : 소사아이등대지기 홈페이지에 ‘부모참여마당’ 개설
 - off - line 모니터링 : 수시, 서면 모니터링
- 주요기능
 - 보육시설 이용 시 불편사항 수렴, 대안 연구, 평가인증 조력 역할
 - 부모참여 코너개설로 자율적 의견제시 및 모임 활성화
 - 보육사업안내에 대한 홍보 및 보육행정도우미 역할

□ 기대효과

- 보육아동 보호자에게 보육 환경개선 욕구표출 기회 제공
- 평가인증 희망 시설장의 인증에 필요한 정보 습득기회 제공



시민과 함께하는 Road Checking

각종 시민불편사항 등을 공무원의 시각뿐만 아니라 시민의 시각에서도 관찰하여 시·구정에 반영함으로써 행정의 신뢰도 제고

□ 사업개요

- 참여대상 : 6급 이상 간부공무원 및 구·동 단위 단체원
- 운영방법 : 공무원 1, 단체원 2로 구성하여 조별 지정구역 로드체킹
- 내 용
 - ▶ 생활주변 각종 주민불편사항 파악 및 지역 여론 수렴
 - ▶ 도로, 공공시설물, 재해위험 시설물 등 점검

□ 추진계획

- 민·관 합동 로드체킹단 구성 : 111명 → 3인 1조, 37개조
 - ▶ 구성시기 : 2010. 1월
- 운영체계

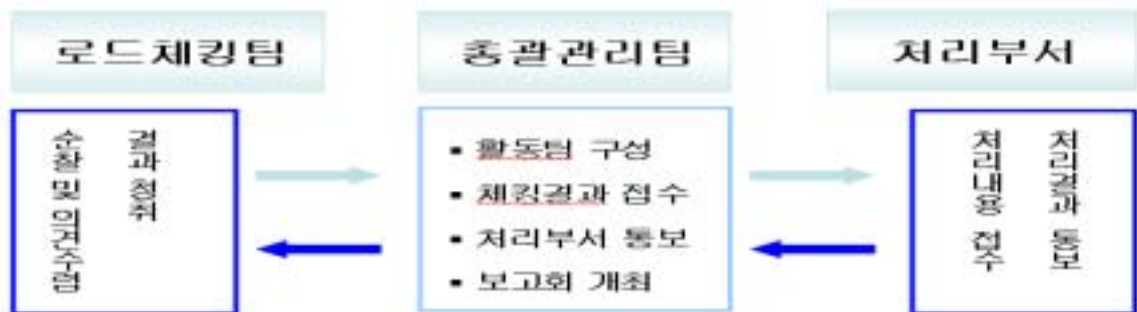

- 순찰활동 : 분기 1회
 - ▶ 담당구역 순찰 : 동별 3~4개 구역 / 총 37개 구역
- 우수 활동조 시상 : 2010. 12월

□ 기대효과

- 시민참여 시·구정 운영으로 행정의 신뢰도 제고 및 자긍심 고취
- 로드체킹단 참여 시민의 시·구정 홍보요원 역할 기대



행정서비스 경쟁체제 도입

행정서비스 만족도 향상을 위한 부서 간 경쟁체제 도입 운영으로 시민에게 감동 주고 신뢰받는 행정기관象 확립

□ 사업개요

- 시민접점 민원부서 정례적 행정서비스 만족도 측정
- 행정서비스 종류별 만족도 조사

□ 추진계획

- 행정서비스 만족도 조사 흐름도

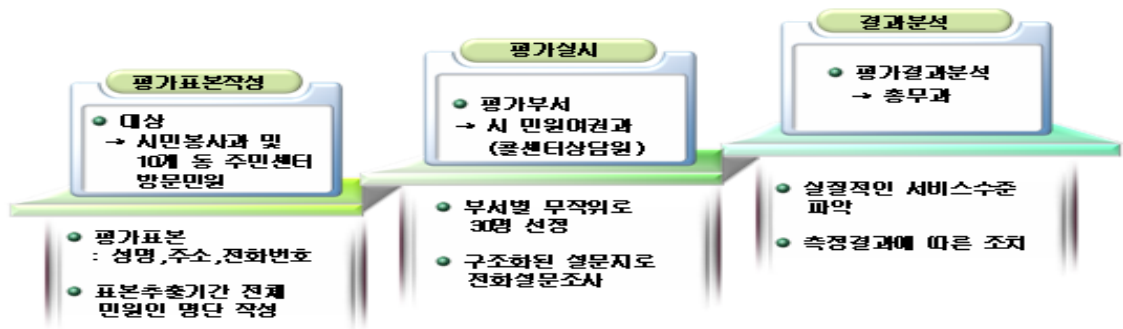

- 행정서비스 만족도 표본구성
 - 측정 기간 및 대상 : 짝수 달, 특정 기간 행정서비스 수혜자
 - 표본크기 : 각 부서별 30명
 - 표본 추출방법 : 무작위 추출
- 측정항목 : 5개 항목¹⁾
- 측정결과에 따른 조치
 - 우수 3개부서 및 직원에 대한 인센티브
 - 미흡 3개부서 및 직원에 대한 페널티

□ 기대효과

- 행정서비스 경쟁체제 도입으로 시민만족도 제고
- 신뢰받는 행정기관象 확립

1) 민원처리 접근성 용이, 친절도, 신속성, 담당자 업무 숙지도, 사무실 쾌적성



2010

소망이 이루어지는 소사
사랑이 꽃피는 소사

주요 투자 사업



01 2010년 예산 현황

02 주요 투자사업

2010년도 예산 현황

1 회계별 예산 현황

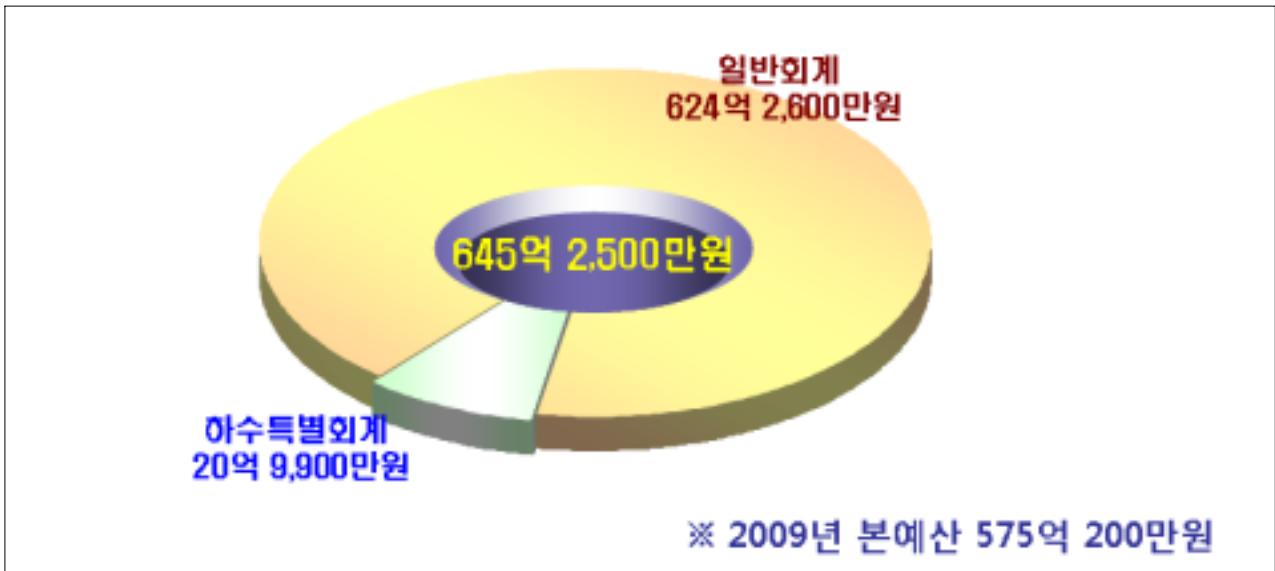

2 부서별 예산 현황

(단위 : 백만원)

구 분	2010년 본예산	2009년 본예산	증·감	증감률 (%)	비 고	
총계	64,525	57,502	7,023	12.21		
구	소계	62,313	55,175	7,138	12.94	
	총무과	2,569	2,690	△121	△4.50	
	시민봉사과	162	133	29	21.73	
	세무과	419	471	△52	△10.91	
	주민생활지원과	50,325	40,529	9,796	24.17	
	환경녹지과	3,427	4,052	△625	△15.43	
	건설과	5,411	7,300	△1,889	△25.88	하수특별회계포함
동주민센터	2,212	2,327	△115	△4.94		



주요 투자 사업

1 도로유지 관리 및 소규모 주민편익사업

- 주요도로의 파손된 노면 및 부속시설물 정비로 교통사고 예방
- 시민 중심의 편익사업 시행으로 주민 불편 최소화

■ 사업개요

- 사업기간 : 2010. 2월 ~ 10월
- 사업량 : 도로정비(360a), 주민편익사업(70개소)
- 사업비 : 15억원(도로유지관리 9억원 / 소규모 편익사업 6억원)

■ 추진계획

- | | | |
|---------------|-------|---------|
| ○ 대상지 조사 및 선정 | _____ | 1 ~ 2월 |
| ○ 실시설계 | _____ | 2월 |
| ○ 사업시행 | _____ | 3 ~ 10월 |

2 가로경관 조성 및 녹지 공간 확충

- 도시녹화·조경사업의 효율적 추진으로 Green City 부천 이미지 창출
- 푸르고 쾌적한 가로경관 조성으로 삶의 질 제고

■ 사업개요

- 사업기간 : 2010. 1월 ~ 12월
- 사업대상 : 경인로, 소사로 등 24개 노선
- 사업비 : 2억 4,500만원

■ 추진계획

- 꽃탑, 꽃벽, 화단, 꽃심기 등 ——— 경안국도 등 7개소 / 1억 3,500만원
- 푸르고 쾌적한 가로경관 조성 등 ——— 경안국도 등 14개 노선 / 1억 1,000만원

3 쾌적한 도시환경 조성을 위한 하수도 정비

- 불량 하수시설물 정비로 장마철 재난·재해 사전예방
- 하수시설물 적기 유지보수로 쾌적한 주거환경 조성

■ 사업개요

- 사업기간 : 2010. 1월 ~ 11월
- 사업량 : 하수관거 L = 1,200m / 맨홀 200개소 / 준설 L = 4,000m
- 사업비 : 7억 5,000만원(하수관거정비 : 5억원 / 하수도준설 : 1억 5,000만원 / 맨홀정비 : 1억원)

■ 추진계획

- 상반기 ——— 조사 및 실시설계(1 ~ 2월) / 사업시행(1 ~ 6월)
- 하반기 ——— 조사 및 실시설계(6 ~ 7월) / 사업시행(7 ~ 11월)

4 하수암거 적기보수로 구조물 안전성 확보

- 노후 하수암거 상태를 정밀 조사·진단하여 재난·재해 사전예방
- 적기에 적절한 보수공사로 구조물 안전성 확보

■ 사업개요

- 사업기간 : 2010. 3월 ~ 11월

- 사업량 : 구조물 보수 L = 2,000m
- 사업비 : 9억 9,000만원

■ 추진계획

- 구조물 보수 및 보강공사 ————— 설계 및 발주(1~2월) / 사업시행(3~11월)

5 재난관리 시설물 보수

- 재난관리 시설물의 정밀점검, 안전진단 및 노후시설물 보수와 교체로 구조물 안전 확보

■ 사업개요

- 사업기간 : 2010. 1월 ~ 6월
- 사업대상 : 소명지하차도 외 2개소 도색공사,
송내지하차도 정밀점검 및 보수공사
- 사업비 : 1억 2,000만원

■ 추진계획

- 송내지하차도 정밀점검 및 보수공사 설계 ————— 1 ~ 3월
- 소명지하차도 외 2개소 도색공사 사업시행 ————— 2 ~ 6월
- 송내지하차도 보수공사 사업시행 ————— 3 ~ 6월



문화로 발전하고 경제로 도약하는 부천

□ 건설교통위원회
(시민봉사과)

조직 및 인력현황

□ 조 직 (6팀)

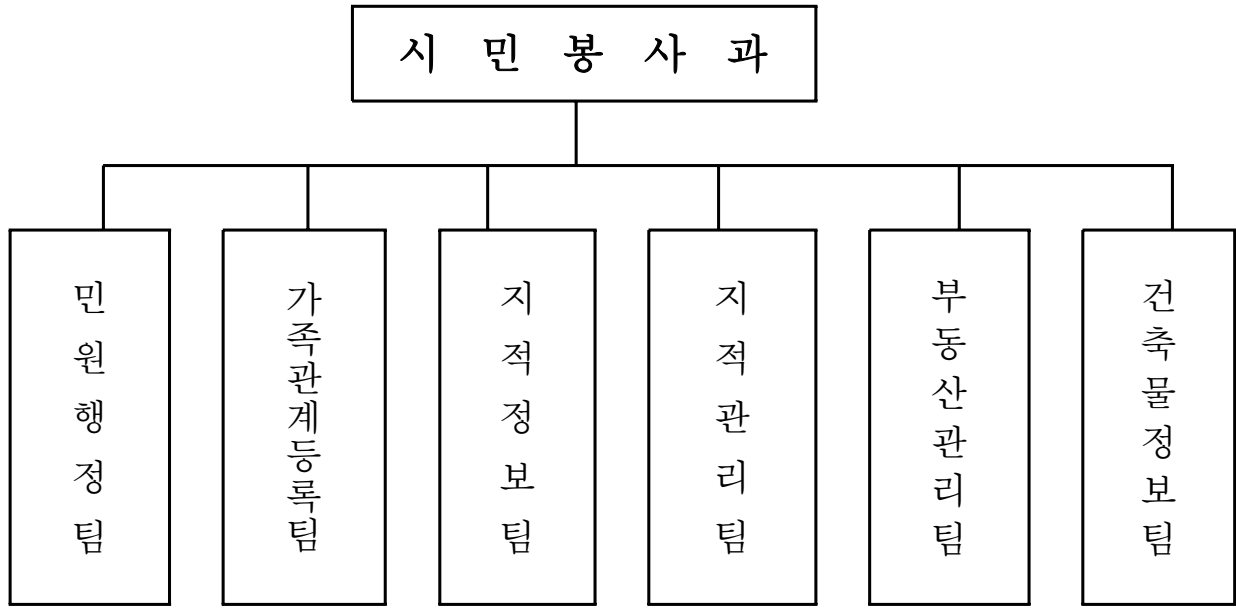

□ 인 원 : 23명(현원 23명)

(정원 / 현원)

구 분	계	행정 시설	행 정					시 설				기 능	
		5급	6급	7급	8급	9급	6급	7급	8급	9급	8급	10급	
계	23/23	1/1	3/3	2/7	5/1	2/2	3/3	1/3	3/1	2/1	0/1	1/0	
민원행정팀	6/6	1/1	1/1	1/3	2/1	1/0							
가족관계등록팀	3/3		1/1	1/2	1/0								
지적정보팀	4/4			0/1	1/0	0/1	1/1	1/1					
지적관리팀	3/3						1/1	0/1	1/0	1/1			
부동산관리팀	4/4			0/1	1/0	0/0	1/1	0/1	1/0	1/0	0/1		
건축물정보팀	3/3		1/1			1/1			1/1				

부동산거래 신고 종합맞춤 서비스

□ 사업개요

- 부동산 거래 인터넷 교육 실시
 - 부동산중개업소 직접 방문 및 방문신고자에게 부동산 실거래 신고 교육
- 2009. 7월부터 시행된 외국인 토지취득신고에 대한 적극적인 홍보
- 부동산 관련 과태료 종합 안내(부동산등기지연 과태료 등)

□ 추진계획

- 부동산실거래신고 및 외국인토지취득신고 교육절차 계획수립 ————— 1월
- 안내문 발송(부동산 중개업소·법무사 현황) ————— 연2회
- 부동산중개사무소 직접 방문 교육 및 안내 ————— 470개소/연중
- 구청 홈페이지 및 유선방송, 지방신문 홍보 ————— 분기별
- 부동산 실거래가 신고 건에 대한 위반 사항 조사 ————— 반기별
- 시 콜센터를 활용한 민원만족도 조사 ————— 반기별

□ 기대효과

- 매매당사자의 실거래가 신고 지연 방지로 재산적 피해 최소화
- 거래당사자 및 지역 주민의 행정관청에 대한 공신력과 신뢰도 향상

지적민원 무한책임제 운영

□ 사업개요

- 지적측량자·검사자 실명 등 7종의 자료를 통하여 전 처리과정을 투명하게 공개
- 토지지목변경 시 취득세 자진신고 대행으로 민원편익도모 및 탈루방지
- 지적측량 수행기간 단축

□ 추진계획

- 지적측량성과검사 과정 정보 공개 계획 수립 _____ 1월
 - 지적측량수행 자료(7종)의 범위 및 형식
 - 이해관계인의 측량 수행자료 요청 시 이행절차 및 공개방법
- 지적측량성과검사 결과 교부 시 측량수행 자료 공개
 - 지적기준점, 검사 관련자, 측량수행 관련자 측량방법, 위치설명도, 참고도, 토지공시사항
- 취득세 납부 대상자의 자진신고 대행 _____ 수시
 - 지목변경 신청 시 취득세 자진신고 대상여부 안내
 - 취득세 자진신고서 작성대행 및 구비서류, 신고절차 등 안내
- 지적측량 민원처리 기간의 획기적 단축 _____ 9일 → 6일
 - 측량 대행기관의 지적측량 현장에 입회 및 검사측량 단축
 - 토지이동 신청 대행으로 1회 방문 민원처리 및 처리기간 단축

□ 기대효과

- 지적민원 책임제의 시행으로 연계업무(취득세 대행신고)의 효율적 행정 도모

공정한 부동산 거래질서 확립

□ 사업개요

- 부동산투기 조장 행위 및 불법중개행위를 중점 단속하여 시민의 재산권 보호
- 실수요자 중심의 건전한 토지거래 질서 확립

□ 추진계획

- 부동산중개사무소의 불법 중개행위에 대한 지도·단속 ———— 수시
 - 대상 : 부동산중개업소 470개소(공인중개사 : 396, 중개인 : 74)
 - 내용 : 무등록중개 및 불법 부동산중개행위에 대한 지속적 단속
 - ▶ 봄·가을 이사철 중개업소 집중단속 : 2회(4월, 10월)
 - ▶ 불법 중개행위 수시단속 및 사·구청 합동단속 : 2회
 - ▶ 불법 중개행위 신고센터 상시 운영 : 구청 민원실
 - ▶ 무등록중개업자, 등록증대여 등 신고포상금제 운영
- 부동산중개업자 실명제(명찰패용, 2010. 5월 시행) ————— 470명
 - 부동산중개업자 명찰패용 시민의 재산권 보호
 - ▶ 한국공인중개사협회 소사구지회와의 간담회
 - ▶ 중개사무소등록증을 축소하여 명찰 패용 및 유의사항 스티커 부착
- 토지거래계약허가 토지 이용실태 조사 ————— 98건
 - 토지거래계약허가 이용실태 조사
 - ▶ 정기조사 : 2010.05.01 ~ 07.31(3개월간)
 - ▶ 수시조사 : 착수일이 도래한 위법자 신고, 사법기관 통보된 사항
 - ▶ 토지이용의무 미 이행자에 대한 조치 : 이행명령 및 이행강제금 부과
 - ▶ 토지거래허가사항 위반자에 대한 신고포상금제 운영

□ 기대효과

- 부동산 거래질서 확립으로 시민의 재산권 보호 및 부동산 투기억제 강화
- 부동산중개업자 실명제(명찰패용)로 신뢰받는 부동산 중개행위 정착

개별공시지가 신뢰성 확보

□ 사업개요

- 토지관련 조세와 각종 부담금의 부과기준으로 국민의 재산권과 밀접한 관계가 있는 바
- 정확한 토지특성조사 및 지가산정으로 지가의 공정성 및 신뢰성 확보

□ 추진계획

- 개별공시지가 조사 결정·공시

- 1월 1일 기준 : 관내 약 18,000필지

- ▶ 동 주민센터에 개별공시지가의 현황도면을 작성 배부하여 주민에게 도면 열람 서비스 제공
- ▶ 의견접수와 이의신청 접수 시 주민 누구나 열람토록 도면 공개

- 7월 1일 기준 : 2010.1.1 ~ 6.30 까지 발생한 토지 이동분

구 분	1월 1일 기준	7월 1일 기준
토지특성조사	01.02 ~ 02.27	07.02 ~ 08.06
지가산정	03.02 ~ 03.29	08.09 ~ 08.20
산정지가 검증	03.30 ~ 04.23	08.23 ~ 09.03
열람 및 의견접수처리	04.26 ~ 05.17	09.06 ~ 09.30
지가결정·공시, 개별통지	05.31	10.29
이의신청 접수 및 처리	06.01 ~ 07.29	10.30 ~ 12.30

- 개별공시지가조사 기본 방침

- 정확한 토지특성조사를 통한 지가산정 및 감정평가사 검증

- ▶ 도시계획, 국토이용계획 등 공적규제 사항과 토지대장, 건축물대장 등 각종공부의 확인철저
- ▶ 지가조사요원의 전문성 제고를 위한 실무교육 강화

- 개별공시지가의 의견제출 및 이의신청

- ▶ 개별공시지가 조사 _____ 2회
- ▶ 열람 및 의견제출(도면작성) _____ 2회
- ▶ 결정·공시 및 이의신청(도면작성) _____ 2회

□ 기대효과

- 토지행정의 공신력과 토지세제의 실효성 제고 및 공평과세 자료마련
- 합리적인 지가수준의 공시로 토지시장의 적정한 가격형성 유도

건축물대장 일제 정비

□ 사업개요

- 지적공부와 건축물대장을 상호 대조하여 1필지에 건축물대장이 2건 이상 있는 경우 조사하여 정리
- 1개의 건축물대장에 관련지번이 수필지가 되는 등 실제지번과 맞지 않거나 토지이동사항이 미 반영된 건축물대장 정리

□ 추진계획

- 조사대상 _____ 70,596건
- 자료 수집(토지 지번별 내역, 지적도, 등기부등본 등) _____ 1월 ~ 6월
- 관련공부와 건축물대장 대조 및 현장조사 _____ 3월 ~ 9월
- 건축물대장 정리 _____ 3월 ~ 10월
 - 1필지의 토지에 수개 존재하는 건축물대장 중 철거·멸실된 경우 건축물대장 말소
 - 공공용지(도로·공원 등)에 편입 또는 택지개발사업 등으로 수용되어 철거된 건축물대장 말소
 - 철거·멸실 미 신고된 건축물대장 직권말소
 - 토지분할·합병된 건축물대장 지번변경
 - 등록전환 및 환지 처분된 건축물대장 지번변경
- 건축물대장의 소유권 일제정리 _____ 연중
- 건축물대장 지번변경 및 말소 등기촉탁 _____ 연중

□ 기대효과

- 건축물대장의 정확성을 높여 시민의 재산권 행사 편의 제공
- 정확한 공부의 제공으로 신뢰행정 제고

사망신고자 『조상 땅 찾기』 추진

□ 사업개요

- 기 간 : 2010. 1월 ~ 2010. 12월
- 대 상 : 사망자의 상속인
- 내 용
 - 구청을 방문한 사망 신고자 중 미리 신청서를 접수받아 사망자의 소유토지에 대하여 상속자에게 「조상 땅 찾기」 전산시스템을 이용해 찾아 주는 지적행정 서비스 제도
 - 금융거래조회에 대한 안내 및 주민홍보

□ 추진계획

- 조상 땅 찾기 사망신고자 추진 계획서 수립 _____ 1월
- 사망자의 상속인에게 조상 땅 찾기 신청서 접수 _____ 연중
 - 사망신고 정리완료 후 관련공부 열람하여 재산조회
 - 결과통보 - SMS 문자발송, 유선
- 상속인에게 금융거래조회에 대한 안내 홍보 _____ 연중
- 주민홍보 실시
 - 구 홈페이지 및 지역신문홍보 : 연2회
 - 동 주민센터 및 아파트 홍보 : 연2회

□ 기대효과

- 사전예약 처리함으로써 시간적·경제적 부담 경감
- 재산관리 소홀 등으로 인해 토지소재지를 알 수 없어 어려움을 겪고 있는 상속인에게 최상의 민원서비스 제공

(환경녹지과)

조직 및 인력현황

□ 조직 (4팀)

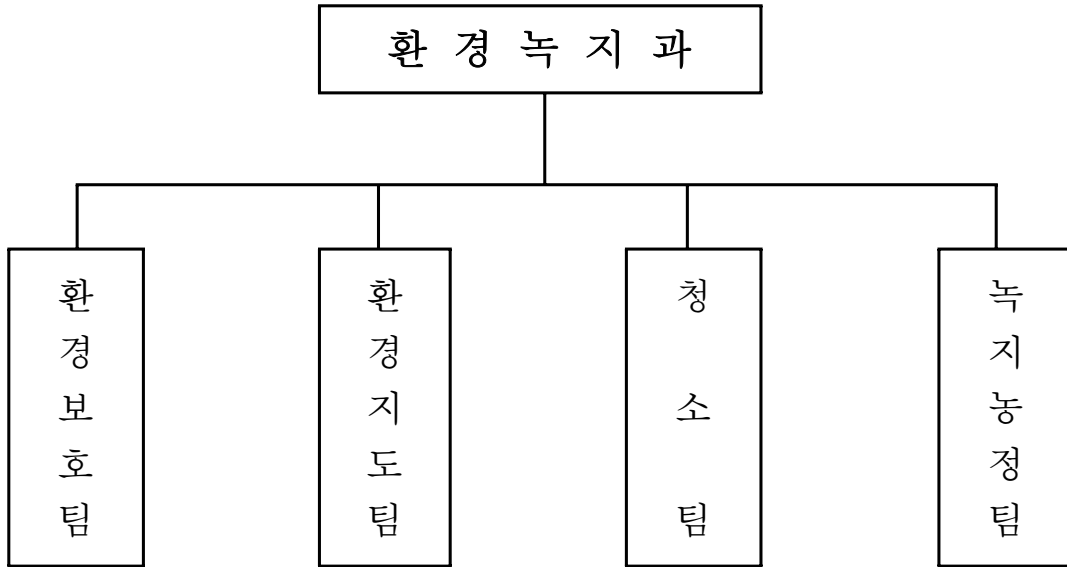

□ 인원 : 18명(현원 18명)

(정원 / 현원)

직급별 담당별	계	5급	6급	7급	8급	9급	기능직
계	18/18	1/1	4/4	6/5	2/3	2/2	3/3
환경보호팀	5/5	1/1	1/1	2/2	0/0	0/0	1/1
환경지도팀	4/4	0/0	1/1	1/1	1/1	1/1	0/0
청소팀	5/5	0/0	1/1	1/1	1/1	1/1	1/1
녹지농정팀	4/4	0/0	1/1	2/1	0/1	0/0	1/1

미래를 위한 준비도시! 저탄소 녹색성장 추진

□ 사업개요

- 탄소(CO₂) 포인트제의 시범운영 및 단계적 확대
- 에너지 자립도 향상으로 기후변화 대응 및 녹색성장 유도

□ 추진계획

- 탄소(CO₂) 포인트제 확대 운영
 - 1단계 : 자발적 참여에 의한 시범운영
 - ▶ 지급시기 : 4월
 - ▶ 지급대상 : 참가자 100세대
 - 2단계 : 500세대로 확산
- 나눔장터 운영
 - 운영기간 : 4 ~ 10월
 - 장 소 : 소사대공원
 - 대 상 : 초등학생
 - 추진방법 : YMCA 등 NGO 및 학교와 연계 추진
- 기후변화 대응 홍보·교육
 - 대상 및 인원 : 동 주민센터 자생단체원 300명
 - 강 사 : 전문강사
 - 내 용 : 『기후변화! 우리가 바로 잡을 수 있습니다.』

□ 기대효과

- 환경오염으로 인한 지구온난화의 심각성을 고취시키고,
- CO₂ 배출감소 및 녹색사업 추진으로 기후변화에 대응

꿈나무 환경교실 운영

□ 사업개요

- 대 상 : 초등학생 350명
- 소요예산 : 420만원

□ 추진계획

- 환경시설 견학 및 환경 정화활동 실시
 - 추진시기 : 5월
 - 대 상 : 초등학교 3~5학년, 350명
 - 내 용
 - 환경시설 견학 : 4개소(폐기물종합처리장, 까치울정수장 등)
 - 환경정화 활동 : 역곡천(남부수자원 생태공원)
- 환경보전 작품공모전
 - 추진시기 : 6 ~ 7월
 - 대 상 : 초등학교 4~6학년
 - 부 문 : 2개 부문 5~10작품 선정
 - 추진방법 : 학교와 연계추진, 전문심사위원 평가 시상
- 만족도 조사
 - 추진시기 : 12월
 - 대 상 : 프로그램 참가자 전원 350명
 - 추진방법 : 설문서 조사

□ 기대효과

- 자라나는 꿈나무들에게 환경오염으로 인한 지구 온난화 및 자연생태 파괴의 심각성을 인식시켜 환경보전을 실천할 수 있는 계기 마련

환경오염 예방을 위한 배출사업장 자율관리

□ 사업개요

- 공해배출업소 - 425개소

소 음	휘발성유기 화 합 물	폐 기 물	비산 먼지 발생공사장	특정공사 사전신고
22	15	347	21	20

- 배출사업장 자율점검 및 관리능력 향상을 위한 기술지원 강화
- 대형공사장 공정별 소음 모니터링
- 야간, 공휴일 등 취약시간대 환경오염 기동순찰반 운영

□ 추진계획

- 공해배출업소 지도·점검
 - 회 수 : 등급별 1~3회(청색 1회, 녹색 2회, 적색 3회)
 - 점검방법 : 사전에 자율점검표 송부 ⇒ 업소 자율점검 후 지도점검
- 공사장 민원발생 예방 관리(21개소)
 - 민원예방 사전 안내문 발송 : 2회
 - 대형공사장 관계자 간담회 : 2회
 - 고소음 발생 취약공정 및 시기별 소음측정 관리
- 환경오염 기동순찰반 운영(1개반 2명)
 - 순찰지역 : 하천, 대형공사장, 다수민원 현장 등 취약지역
 - 운영방법 : 야간, 공휴일 등 취약시간대 월 2회 이상 순찰

□ 기대효과

- 환경오염 배출업소 관리·단속·적발 등의 규제 행정에서 자율관리 체제로 변화시켜 기업의 부담 경감 및 경쟁력 제고
- 자율적인 환경오염원 관리로 환경오염 예방 및 효율성 증대

Clean소사 만들기

□ 사업개요

- 청소장비의 현대화로 효율적인 가로 청소
 - 청소인력 : 5개반 35명
 - 청소장비 : 8대(노면차 4대, 살수차 2대, 기타 2대)
- 먼지 없는 가로환경 조성 및 시민과 함께하는 청소행정 구현

□ 추진계획

- 청소장비의 현대화로 효율적인 가로청소
 - 사계절 운행 가능한 노면청소차 운행시스템 시범도입 : 1대 / 2,000만원
 - ※ 토사 흡입 시 물을 사용하지 않는 장비 차량에 장착
 - 청소작업 효율화를 위한 가로청소용 손수레 사용 : 25대
 - 애로·건의사항 수렴을 위한 「청소현장 방문의 정례화」 : 33개 노선
- 먼지 없는 가로환경 조성
 - 진공노면청소차 및 살수차 운영의 내실화
 - ▶ 주요도로변, 8m이상 도로 : 1일 / 2회
 - ▶ 비산먼지 발생 공사장, 대규모 인원밀집 행사장 등 : 수시
 - 청소인력의 효율적 활용
 - ▶ 8m 이상 도로(환경미화원 26명), 8m 미만 도로(골목길청소반 84명)
 - ▶ 공한지, 무단투기 취약지 등 : 환경기동반 4명, 클린봉사대 40명
- 시민과 함께하는 청소행정 구현
 - 청소민원 진행상황 및 처리결과 문자서비스 통보 : 전화민원, 방문민원
 - 가로청소상태 점검 및 평가 : 연 2회 / 주민평가단 참여

□ 기대효과

- 시민들의 이동공간이자 생활의 일부인 가로환경을 청결하게 유지시켜 깨끗한 거리환경 조성

틈새 없는 쓰레기 배출문화 정착

□ 사업개요

- 지속적인 쓰레기 배출요령 교육 및 홍보로 분리배출 정착
- 주민과 함께하는 쓰레기 불법투기 취약지 특별 관리
- 주민불편 사전점검처리제로 청소행정 만족도 제고

□ 추진계획

- 주민공감대 형성을 위한 다각적 홍보 및 안내
 - 각동 주민센터 회의 시 기회교육 : 50회 / 1,000명
 - 쓰레기 처리 종합안내 및 불편신고 접수
 - ▶ 각 동별 쓰레기 배출요일 및 배출요령 안내
 - ▶ 쓰레기 지연 수거 및 기타 불편사항 접수
- 무단투기 취약지 제로화 추진 _____ 56개소
 - 무단투기방지 에코펜스 설치 : 1회 3개소, 연 2회 이동
 - 무단투기 CCTV 운영 : 29대
 - 무단투기 취약지역 쓰레기처리 안내문 집중 배부
 - 무단투기 장면 사진 게시 ⇒ 시각적 홍보 및 경각심 제고
- 한 발 앞선 청소행정 불만제로 추진 _____ 2개반 4명
 - 기동순찰반 운영(2개반 4명) : 불편사항 사전점검 및 처리
 - 청소대행업체 민·관 합동 평가단 운영 : 연 2회
 - ▶ 구정모니터요원, 자생단체원, 공무원으로 구성
 - ▶ 수거·청소·주민불편해소 이행실태에 관한 평가 및 개선대책 강구

□ 기대효과

- 올바른 쓰레기 배출 유도로 쾌적한 생활환경 조성 및 문화도시 이미지 제고
- 주민이 참여하는 수요자 중심의 청소행정으로 Clean 소사 실현

생활속의 쓰레기 자원화 사업 추진

□ 사업개요

- 상설 나눔장터 운영으로 재사용 문화 확산
- 망가진 우산, 폐현수막 등 폐기물 자원화 사업 추진
- 재활용품 분리배출 홍보 강화

□ 추진계획

- 재사용 문화 확산
 - 상설 나눔장터 운영 : 4 ~ 10월 / 소사대공원
 - 대형폐기물 배출 전 재활용센터 이용안내 : 가전, 가구 / 25개소
- 폐기물 자원화 사업
 - 망가진 우산으로 장바구니 제작 판매
 - 폐현수막으로 재활용 가방, 낙엽수거 마대 등 제작 활용
- 재활용 활성화를 위한 지도점검 강화
 - 재활용의무이행 대상 시설물 지도·점검 : 439개소
 - 음식물류 폐기물 감량 의무사업장 지도·점검 : 187개소
- 재활용 분리배출 홍보 강화
 - 재활용 선별장 견학 : 초등학생 / 350명
 - 재활용품 분리배출 기회교육 : 각동 자생단체원 / 수시
 - 관외 전입자 그물망 지급 : 각동 주민센터 / 전입담당
 - 재활용품 다량배출 업소 계도 강화 : 슈퍼마켓, 재활용 의무이행시설 등
 - 재활용품 현물 보상판매 업체 홍보 : 쓰레기봉투, 화장지 등

□ 기대효과

- 생활속에서 무심코 버려지는 폐기물을 자원화하고, 재활용품 분리배출을 생활화하여 저탄소 녹색성장에 기여

향기로운 소사 만들기

□ 사업개요

- 시민 보급용 EM 탱크 설치 확대
- 공공시설 EM 사용 의무화
- 냄새 없는 역곡천 만들기

□ 추진계획

- 시민보급용 EM 탱크 확대 설치 3개소 → 11개소 / 3월
 - 주방세제, 음식냄새, 악취제거, 욕실 등 청소 시 활용
- 공공시설 EM 사용 의무화 33개소 / 3월
 - 각 동 주민센터, 도서관, 공원, 약수터 화장실 등
- EM 활용 음식물쓰레기 수거용기 및 청소차 세척
 - 음식물쓰레기통 3,098개, 청소차 24대
- 냄새 없는 역곡천 만들기 초등학교 / 4월
 - EM으로 흙공을 만들어 역곡천에 주기적 투척
 - 역곡천 인근 학교 환경동아리와 연계 추진
- 집단급식소 및 대형음식점 EM 사용안내 192개소 / 5월
 - 주방세제와 EM 발효액을 2:1로 섞어 설거지 등에 사용
- 생활속의 EM 활용을 위한 교육 및 홍보 구, 동
 - 각동 주민센터, 구청 문화교실 및 전산교육 시 기회교육 실시
 - 나눔장터 시 EM 배부 및 홍보

□ 기대효과

- 주변 환경에서 발생하는 냄새를 EM을 활용하여 생활환경을 개선하고, 일상 생활속에서 EM을 사용토록 함으로서 향기로운 도시 조성

사계절 푸르고 아름다운 환경도시 조성

□ 사업개요

- 걷고 싶은 가로 경관 조성 : 경인로 등 24개 노선 24.183km
- 계절별 정취를 느낄 수 있는 아름다운 도시 환경 조성
 - 도심 주요 지역 계절별 꽃 식재, 꽃탑, 꽃벽 및 꽃 조형물 설치
- 구정 녹지 만족도 증진을 위한 녹지 공간 사후관리 강화

□ 추진계획

- 걷고 싶은 가로 경관 조성
 - 경인로 등 5개 노선 가로수 전지·전정 : 버즘나무 등 3종 850주
 - 결주지 보식 및 가로수 보호 덮개 설치
 - ▶ 괴안회주로 등 8개 노선 : 보식 50주, 보호덮개 70조
 - 도심지 내 재해 위험수목 제거 : 절개지, 민원 요청지(아카시 등 2종 25주)
 - 보호수 주변 정비 : 은행나무 등 3주 수세 강화 및 생육 환경 개선
 - 가로수 병해충 방제 : 가로수 4,536주
- 계절별 아름다운 도시 환경 조성
 - 꽃탑 및 꽃벽 설치 : 소명지하차도 상부, 중동고가교 등 4개소
 - ▶ 시 기 : 4월, 9월 2회(화종 : 웨이브페츄니아)
 - 경인로 등 주요 도로변 계절별 꽃 식재 : 메리골드 등 12종 10만본
- 도체전, 부천 무형문화 엑스포 대비 테마 가로 경관 연출
 - 꽃 조형물 및 토피어리 설치 2개소, 주요 도로변 계절별 초화류 식재 30,000본
 - ※ 주요 도로변 계절별 꽃 식재와의 연계 추진으로 사업의 효율성 극대화

□ 기대효과

- 녹지 공간 확충 및 사후 관리 강화를 통한 시민 삶의 질적 만족도 증대
 - 목 표 : '09년 구정만족도 대비 2%P 신장 ('09년 만족도 : 93.4%)
- 민간분야를 포함한 재해위험 수목 사전 제거 ⇒ 재해 발생률 최소화

‘알록달록 복사골 만들기’

□ 사업개요

- 성주산 등 3개 산을 지속 가능한 산림으로 보존 육성
- 푸르고 건강한 도시경관림 조성 ⇒ 수목 생육 환경 개선 및 산림 생태계 안정화
- 산림 내 시설물 사후관리 강화 ⇒ 쾌적하고 안전한 산행 환경 제공

□ 추진계획

- 알록달록 복사골 테마 등산로 조성
 - 성주산, 범박산 주요 등산로 정비(구간별 테마 부여)
 - ▶ 진달래 등 꽃 피는 나무 10종 식재, 등산로 정비 등 : ‘09년 사업과 연계 추진
- 푸르고 건강한 도시 경관림 조성
 - 식목 행사(3월) : 이팝나무 등 5종 1,200주
 - 공공 산림 가꾸기(1~12월) : 성주산, 범박산 등 하층 식생 최대 보존
 - ▶ 고사목제거, 숙아베기, 쉼터 만들기 등 8종 ⇒ 산림 생태계 안정화 추구
- 산림 보호 활동을 강화 ⇒ 숲의 경제적 가치 증진 및 쾌적한 산행 환경 제공
 - 봄·가을철 산불 방지 대책 추진
 - ▶ 성주산, 범박산, 할미산 일원 345ha ⇒ 산불 감시 및 초동 진화 체계 구축
 - 산림 내 불법 경작 및 상행위 단속 강화 : 수시
 - ▶ 불법 경작지, 상행위 단속 강화를 통한 푸르고 쾌적한 산행 환경 제공
 - 산림 내 쓰레기 등 오물 수거 : 월 1회 주요 등산로 주변 청소
- 산림 내 시설물 안전 관리 강화 ⇒ 이용객 안전사고 발생률 최소화
 - 주요 등산로 시설물 정비(보안등, 체육·편익 시설 보수 및 교체 등)

□ 기대효과

- 수목 생육 환경을 개선하여 숲의 공익적 기능 증진(경제·환경 자원으로 육성)
- 산림 내 편익 시설물 정비 ⇒ 쾌적하고 안전한 산행 환경 제공

철길따라 생태탐방

□ 사업개요

- 참여대상 : 어린이집, 유치원생, 초등학교 등 1,300명
- 추진방법 : 관련 기관과 연계 추진
- 추진내용 : 수요조사에 따른 프로그램 운영

□ 추진계획

- 탐방 수요조사 파악 _____ 2 ~ 3월
- 탐방 계획수립 _____ 4월
- 월별 탐방 계획 확정 및 통보 _____ 4월
- 탐방실시 _____ 5 ~ 10월
 - 대상 및 인원 : 어린이집, 유치원생, 초등학교 등 1,300명
 - 장 소 : 옥길동 레일바이크, 범박산, 역곡천, 남부수자원 생태공원
견학 및 체험
- ※ 5월에 시범운영 후 지속추진 여부 결정
- 만족도 조사 _____ 12월

□ 기대효과

- 자라나는 세대가 자연의 소중함과 환경보존의 중요성을 인식하는 계기 마련
- 생태환경 체험 및 환경보전 실천 의식 제고

(건설과)

조직 및 인력현황

□ 조직 (4팀)

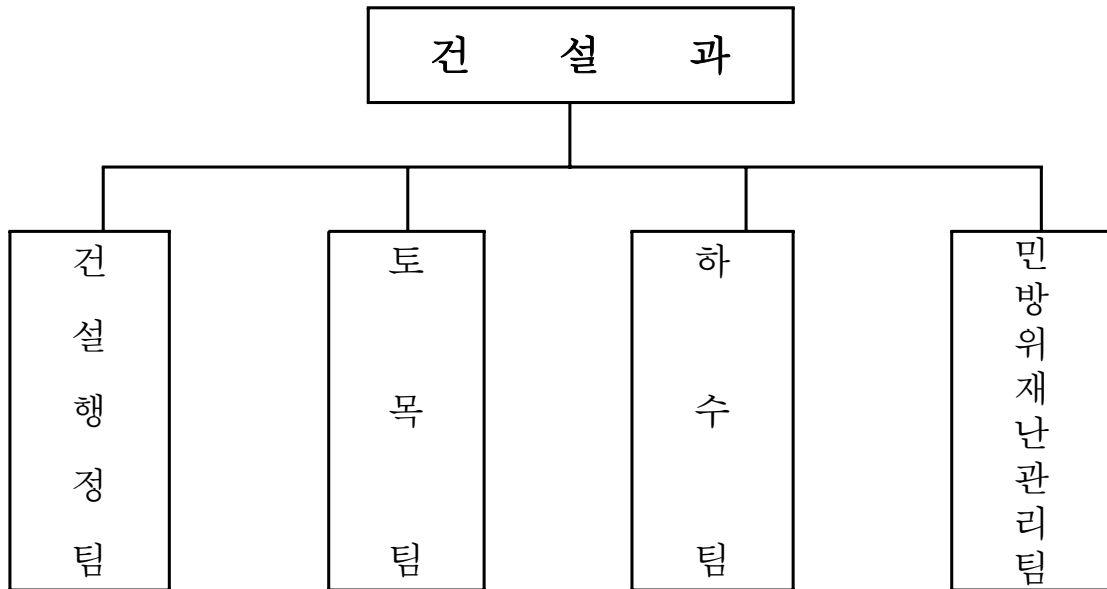

□ 인원 : 21명(현원 20명)

(정원 / 현원)

구분	계	4급	5급	6급	7급	8급	9급	기능직
계	21/20		1/1	4/4	6/5	5/5	2/2	3/3
건설행정팀	5/5		1/1	1/1	2/1	1/2		
토목팀	7/7			1/1	2/2	1/1	1/1	2/2
하수팀	5/5			1/1	1/1	2/2	1/1	
민방위재난관리팀	4/3			1/1	1/1	1/0		1/1

쾌적하고 안전한 도로관리

□ 사업개요

- 위 치 : 소사구 전지역
- 사업량
 - 도로유지관리사업 : 도로정비 200a
 - 경인로 도로정비공사 : 도로정비 160a(B=15m, L=1,070m)
- 사업비 : 9억원
 - 도로유지관리사업 : 5억원
 - 경인로 도로정비공사 : 4억원
- 사업기간 : 2010. 2 ~ 10월

□ 추진계획

- 도로유지관리사업
 - 상반기 사업시행(예산집행 70%)
 - ▶ 사업대상지 선정 및 실시설계 _____ 2010. 1 ~ 2월
 - ▶ 사업발주 및 시행 _____ 2010. 2 ~ 6월
 - 하반기 사업시행(예산집행 30%)
 - ▶ 사업대상지 선정 및 실시설계 _____ 2010. 6 ~ 8월
 - ▶ 사업발주 및 시행 _____ 2010. 8 ~ 10월
- 경인로 노면정비공사 _____ 2010. 3 ~ 6월

□ 기대효과

- 노후, 파손된 도로 및 부속시설물의 신속한 정비로 도로기능 향상과 쾌적한 도로환경 조성

감동을 주는 신속한 시민불편 해소

□ 사업개요

- 위 치 : 소사구 전지역
- 사 업 량
 - 소규모 주민편익사업 : 70개소
- 사 업 비 : 6억원
- 사업기간 : 2010. 2 ~ 10월

□ 추진계획

- 소규모 주민편익사업
 - 상반기 사업시행(예산집행 70%)
 - ▶ 사업대상지 선정 및 실시설계 _____ 2010. 1 ~ 2월
 - ▶ 사업발주 및 시행 _____ 2010. 2 ~ 6월
 - 하반기 사업시행(예산집행 30%)
 - ▶ 사업대상지 선정 및 실시설계 _____ 2010. 6 ~ 8월
 - ▶ 사업발주 및 시행 _____ 2010. 8 ~ 10월
- 소규모 주민편익사업 추진성과 분석 _____ 2010. 12월

□ 기대효과

- 주민 불편사항에 대한 신속한 대응으로 건설행정서비스 질 향상
- 시민중심의 안전한 도로시설물 유지관리로 주민편익 증진

쾌적한 도시환경 조성을 위한 하수도 정비

□ 사업개요

- 위 치 : 소사구 전지역
- 사업량
 - 하수관거 정비 : L = 1,200m, D = 300~1,000m/m
 - 맨홀 정비 : ϕ 648mm, 200개소
 - 하수도 준설 : L = 4,000m, D = 300~1,200m/m
- 사업비 : 7억5,000만원(하수관거정비: 5억, 맨홀정비: 1억, 하수도준설: 1억 5,000만원)
- 사업기간 : 2010. 1 ~ 11월

□ 추진계획

- 상 반 기(70%)
 - 현장조사 및 실시설계 _____ 2010. 1 ~ 2월
 - 사업시행 _____ 2010. 1 ~ 6월
- 하 반 기(30%)
 - 현장조사 및 실시설계 _____ 2010. 6 ~ 7월
 - 사업시행 _____ 2010. 7 ~ 11월

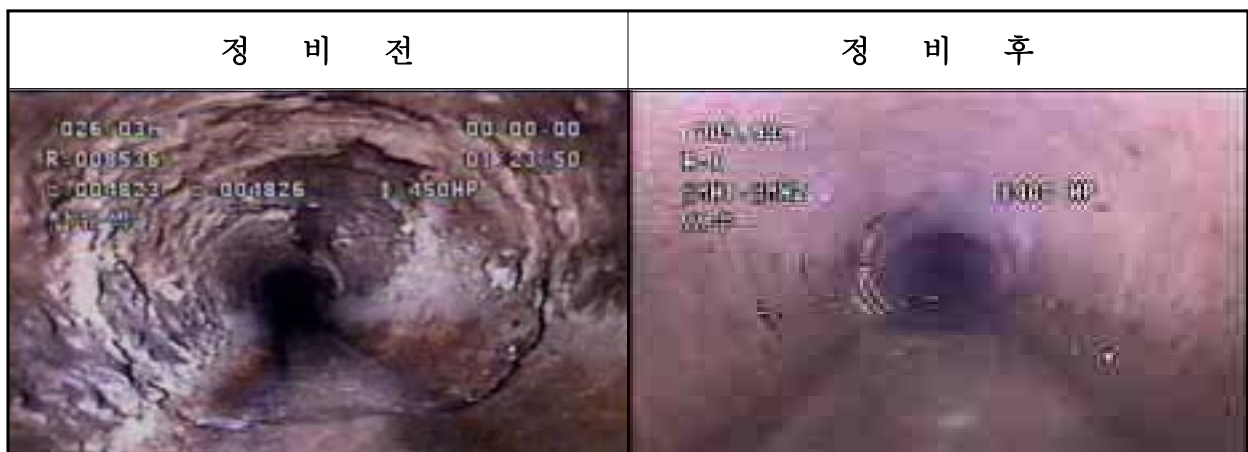

□ 기대효과

- 원활한 하수배제로 침수 우려지역 해소
- 주민불편사항 신속처리로 신뢰 받는 행정 구현

하수암거 적기 보수로 구조물 안전성 확보

□ 사업개요

- 위 치 : 소사구 송내·심곡지구 일원
- 사업량
 - 하수암거 구조물 보수 : L= 2,000m, □ 1.2×1.5~2.5×2.5
- 사업비 : 9억9,000만원
- 사업기간 : 2010. 3 ~ 11월

□ 추진계획

- 설계 및 발주 _____ 2010. 1 ~ 2월
- 사업시행 _____ 2010. 3 ~ 11월



□ 기대효과

- 하수암거 보수·보강으로 구조물의 안전성 및 사용성 확보
- 적기 보수·보강을 통한 안전사고 예방 및 효율적인 하수암거 관리

재난관리 시설물 유지·보수

□ 사업개요

- 위 치 : 심곡고가교, 송내·소명·역곡지하차도
- 사업량
 - 보수공사 : 소명지하차도 외 2개소(도로표면보수, 벽체도색 등)
 - 정밀점검·보수 : 송내지하차도
(시설물정밀점검, 도로표면보수, 신축이음부 등)
- 사업비 : 1억 2,000만원
- 사업기간 : 2010. 1 ~ 6월

□ 추진계획

- 송내지하차도 정밀점검 _____ 2010. 1 ~ 3월
- 송내지하차도 보수공사 _____ 2010. 2 ~ 6월
- 소명지하차도 외 2개소 보수 및 도색공사 _____ 2010. 3 ~ 6월

□ 기대효과

- 도로구조물 보수·보강으로 재난 발생 요인 사전예방
- 시설물의 적기 보수로 안전한 구조물 유지관리

재난·재해 예방의 대응체계 강화

□ 사업개요

○ 시설물 현황

- 시특별대상 시설물 : 송내지하차도 등 6개소
- 특정관리대상 시설물 : 심곡고가교 등 43개소
- 기타관리대상 시설물 : 솔안지하보도 등 7개소

○ 운영기간 : 2010. 1 ~ 12월

□ 추진계획

- | | | |
|---------------------------|-------|--------------|
| ○ 재난관리 상황실 운영 | ————— | 연중(24시간) |
| ○ 해빙기 재난 취약분야 안전점검 | ————— | 2010. 2월 |
| ○ 수해대비 양수기 등 수방자재 점검 | ————— | 2010. 4 ~ 5월 |
| ○ 수해대비 양수기 가동 방재훈련 | ————— | 1회(2010. 5월) |
| ○ 시특별·특정관리대상시설물 등 안전점검 | ————— | 2회(상·하반기) |
| ○ 제설장비 점검 및 제설함 설치 | ————— | 2010. 11월 |
| ○ 재난·재해예방 캠페인 전개 등 대시민 홍보 | ————— | 2회(상·하반기) |

□ 기대효과

- 신속한 상황대처로 시민의 소중한 재산과 생명 보호
- 재난취약 시설물의 점검·정비로 재난·재해 발생 요인 사전 해소

저탄소 녹색 성장을 위한 절전기 설치

□ 사업개요

- 위 치 : 가로등 분전함
- 사 업 량 : 절전기 설치 20개소
- 사 업 비 : 2,000만원
- 사업기간 : 2010. 4 ~ 5월

□ 그간의 추진상황

- 절전기 설치 : 2개소(2009. 2. 27)
- 전기요금 및 전력소모량 절감
 - 분석기간 : 2009. 4 ~ 11월
 - 절감효과 : 14%(8,777kwh), 41만원

□ 추진계획

- 설치장소 선정 _____ 2010. 3월
- 절전기 설치 _____ 2010. 4월
- 전기요금 및 전력소모량 절감 분석 _____ 2010. 12월

□ 기대효과

- 전력공급의 안정화로 전기요금 절감
- 가로등 램프 수명연장에 따른 유지보수비 절감