

부천시지역보건의료계 획안심사보고서

1. 심사경과

가. 제안일자 : 1997. 4. 22.

나. 제안자 : 부천시장

다. 회부일자 : 1997. 4. 22.

라. 상정 및 의결일자 :

- 제53회 부천시의회(임시회) 환경복지위원회 제5차회의(97. 5. 1.) 상정 의결

2. 제안설명요지

(제안설명자 : 원미구보건소장 이범석)

가. 제안이유

- 지역보건법 시행령 및 그리고 시행규칙이 개정되면서
- 지방자치단체는 지역적 특성에 맞게 4년마다 지역보건의료계획을 수립하게끔 되어 있어
- 보건의료사업, 만성퇴행성질환의 관리 등을 추가 삼입시켜 부천시지역보건의료계획(안)을 수립하게 되었음.

나. 주요골자

- 지역보건의료계획의 달성목표
- 지역현황과 전망
- 지역보건의료기관과 민간의료기관 간의 기능분담 및 발전방향
- 지역보건의료기관의 확충 및 정비계획

3. 질의 및 답변요지

질 의 내 용	답 변 내 용
○ 본 계획서는 96년도에 의회에 상정하였어야 되는 것이 아닌지?	○ 96년 말까지 의회에 상정하는 것이 옳은 일이나 시행규칙이 97년 2월 14일 개정되어 늦게 상정 되었음.
○ 본 계획서와 관련하여 필요한 예산은 없는지?	○ 필요한 예산은 96년에 모두 세워 놓아서 97년에 별도로 세울 예산은 없음.

4. 토론요지

- 없음

5. 심사결과

- 원안의결

6. 소수의견 요지

- 없음

7. 기타 필요한 사항

- 없음

부천시지역보건의료계획안

의안번호	제249호
의결년월일	97. 5. 7. (제53회)

제출년월일 : 97. 4. 21.

제 출 자 : 부천시장

제안이유

- 당초 보건소법이 지역보건법으로 95. 12. 29일 개정되었고 같은법 시행령이 96. 7. 13일, 시행규칙이 97. 2. 14일 각각 개정됨에 따라 같은법 제3조(지역보건의료계획의 수립등) 및 같은법 시행령 제5조제1항(의료계획의 수립시기등)규정에 의거 지방자치단체는 지역적 특성에 맞는 지역보건의료계획을 4년마다 수립하게 되어 있고,
- 보건소의 업무에 건강평가, 건강증진 등 국민건강증진사업, 가정·사회복지시설 등을 방문하여 행하는 보건의료사업, 만성퇴행성질환의 관리 등이 추가되었음.
- 따라서 보건행정의 합리적 조직운영과 보건시책의 효율적 추진을 위하여 부천시지역보건의료계획(안)을 수립하게 되었음

주요골자

- 지역보건의료계획의 달성목표
- 지역현황과 전망
 - 지역개요
 - 지역보건의료수요 현황
 - 지역보건의료 공급 현황
 - 지역사회 진단에 대한 결과분석 및 추후 지역사회진단계획
- 지역보건의료기관과 민간의료기관간의 기능분담 및 발전방향
 - 공공보건의료체계의 발전방향
 - 향후 공공의료기관의 역할 및 사업계획
 - 보건기관과 민간의료기관과의 기능분담 및 연계
- 보건소 업무의 추진현황과 추진계획
 - 생의 주기에 따른 보건사업
 - 서비스별 보건사업
- 지역보건의료기관의 확충 및 정비계획

I. 부천시지역보건의료계획

1. 지역보건의료계획의 달성목표

가. 일반목적

부천시지역 주민의 다양한 보건의료 수요에 대처하고 건강한 삶을 영위하게 하기 위하여 건강증진, 질병예방, 진단, 치료 및 재활서비스를 지방자치단체 주도 하에 개발하고, 민간과 연계하여 통합·조정함으로써 출생부터 죽음에 이르기까지 지속적이며 포괄적인 서비스를 받을 수 있는 지역의료관리체계를 구성

나. 구체적 달성 목표

1) 기본 지역보건의료 체계 정비 및 보건의료 서비스 향상

가) 보건기관의 정비

(1) 주민의 보건소 이용 편의를 위하여 접근성이 좋은 지역으로 이전(소사구보건소는 97년 이전완료, 원미구보건소는 98년 이전완료, 오정구보건소는 98년 신축완료)

(2) 부천시 3개 보건소 특수기능화 사업 추진 : 한정된 재원을 효율적으로 투자하여 보건의료 서비스의 질을 향상

(3) 생의 주기별 건강증진체계 구축

(가) 영유아보건사업 : 기존의 집단관리 방식에서 개인별관리로 전환하여 영유아보건사업의 질적, 양적 수준을 확대함

(나) 학생보건사업 : 체계적인 학교보건증진 시스템을 개발하여 생활습관 및 식생활변화로 인한 성인병 조기발병에 대처

(다) 성인보건사업 : 성인병의 증가추세에 따라 보건교육 및 건강검진 사업을 강화함

(라) 모성보건사업 : 공공의료부문 서비스의 질적인 확대를 통한 모성의 기초건강확보

(마) 노인보건사업 : 지속적인 노인건강관리 및 검진을 통한 보건복지서비스 제공

(4) 서비스별 보건사업

(가) 구강보건사업 : 학생들의 치아질환을 근본적으로 예방할 수 있도록 구강보건교육 및 불소양치사업을 중점추진

(나) 급·만성 전염병관리사업 : 전염병의 조기발견 및 치료로 전염병의 확산을 미연에 방지

(다) 의약물관리사업 : 의약무 지도업무의 기능을 일부 의약무 단체에 위탁하여 자율적으로 수행하도록 함으로써 업무의 효율성을 높임

(라) 정신보건사업 : 정신질환자의 지역사회 내 치료와 사회복지로 정신질환자와 가족, 주민의 삶의 질을 향상시킴

(마) 재활사업 : 재활사업의 지속적인 실시로 생산적인 사회의 일원으로 복귀할 수 있도록 함

(바) 만성퇴행성질환관리사업 : 주민 보건교육을 통한 질병예방과 조기발견사업에 주력

(사) 방문보건사업 : 의료취약계층에 대한 가족전체의 포괄적인 의료서비스 제공

나) 민간의료기관의 정비

(1) 민간의료기관과의 의료전달체계 확립 : 단계적 진료체계 및 의료정보체계 구축

(2) 보건소와 민간의료기관의 환자의뢰체계 협조 및 연계성 구축

(3) 지역 내 의료인 모임 활성화로 상호 교류 및 협조 기틀 조성

(4) 응급의료체계 확립

(5) 상동택지개발지역 내에 부지를 확보하여 노인병치료 전문병원을 유치

2) 보건·의료·복지 사업의 통합·연계·조정

가) 보건분야에서 사회복지와 연계할 수 있는 모형 개발하고 단계적으로 실시

나) 사회복지시설에 대한 주기적 건강진단 및 추구관리와 방문보건사업 실시

☆ 민간의료기관과 실시

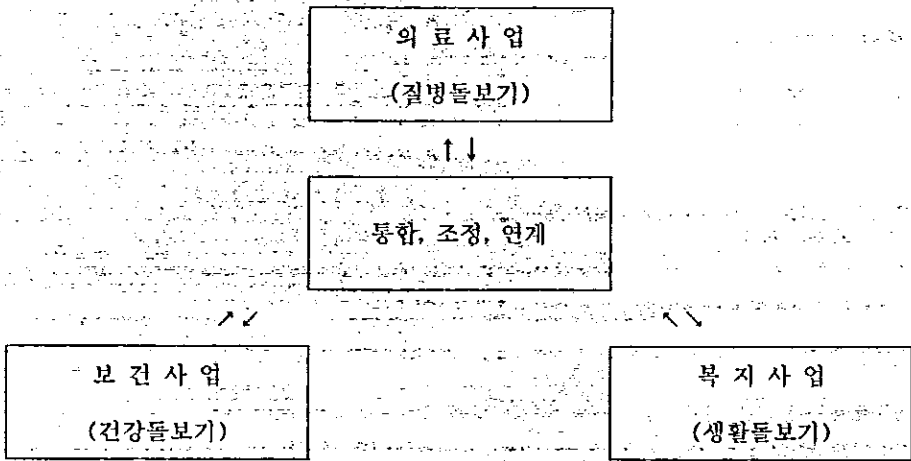

3) 민간과 공공의 역할 분담

가) 공공의료기관은 건강증진을 위한 예방사업 및 질환 조기발견, 민간 의료기관은 환자 치료체계 구축

나) 공공보건의료기관의 실험 및 검사장비를 1차의료기관에게 사용토록 편의 제공하여 상호보완 체계 구축

다) 공공의료기관과 민간의료기관과 합동으로 응급의료체계를 구축하여 응급센터 운영 및 야간 진료체계 확립

다. 기대효과

지방자치 시대에 발생하는 다양한 시민보건의료수요에 능동적으로 대처하고 시민이 건강한 삶을 영위하도록 양질의 보건의료 공급

2) 지역 개황도에 대한 분석

가) 인구밀도 : 부천시와 면적은 53.45km²으로 지역이 상당히 협소하고 인구밀도(14.618명/km²)

가 타 시·군에 비하여 상당히 높은 편임

나) 인구구조 : 0~14세 및 60세 이상 인구보다 생산연령층인 15~59세 인구가 전국인구보다 높은 수준이며, 또한 65세 이상 노인인구 비율의 경우 전체인구의 4.2%로 전국 5.8%보다 부천시의 노인인구는 낮으나 인구증가추이를 감안하면 노인보건의료 수요가 현재보다 많아질 것으로 전망됨.

다) 보건수준 : 보건의료 수준은 서울시보다는 낮으나 경기도 내 타 시·군보다는 우월한 위치에 있고, 보건의료기관 이용의 경우에도 반경 2km 이내에서 접근할 수 있음.

라) 발전전망 : 현 추세로 추이해 볼 때 인구가 증가할 가능성이 있으며 향후 다각적인 발전이 전망됨.

나. 지역 보건의료수요 현황

1) 인구

① 인구구조 및 인구동태

(단위 : 명, %)

연령구분	총 수			사망률	연증감률	8년 후 인구추계
	남	여	계			
계	401,490	391,121	792,611	2.99	6.25	1,287,700
0세	9,157	8,663	17,820	0.04	2.3	21,375
1-6세	45,563	41,043	86,606	0.03	5.3	130,910
7-18세	80,324	73,728	154,052	0.08	6.5	254,955
19-64세	255,580	248,075	503,655	1.38	6.4	827,305
65세 이상	10,866	19,612	30,478	1.46	7.2	53,155

○ PMI(당해년도의 사망자 중 50세 이상이 차지하는 비율)=(73%)

○ 출생률(출생수/총인구×1,000)=(22.48)

○ 연간 인구가동(%) : 49.06%

- 전입자수 : 202,072명

- 전출자수 : 186,798명

② 지역별 인구구조

(단위: 명, %)

인 구 지역(동별)		인 구 구 조					
		계	0세	1-6세	7-18세	19-64세	65세 이상
계		792,611/100	17,820/2.4	86,606/10.9	154,052/19.4	503,655/63.5	30,478/3.8
원미구	소 계	395,684/100	6,424/1.6	43,209/10.9	81,446/20.6	249,788/63.1	14,817/1.6
	심곡1동	14,751/100	253/1.7	1,421/9.6	2,682/18.2	9,880/67.0	515/3.5
	심곡2동	14,940/100	234/1.6	1,202/8.0	2,284/15.3	10,514/70.4	706/4.7
	심곡3동	16,768/100	294/1.8	1,836/10.9	3,206/19.1	10,887/64.9	545/3.3
	원미1동	18,704/100	309/1.7	2,080/11.1	3,625/19.4	12,070/64.5	620/3.3
	원미2동	16,298/100	285/1.7	1,819/11.2	3,121/19.1	10,449/64.1	624/3.8
	소사동	12,432/100	258/2.1	1,338/10.8	2,003/16.1	8,173/65.7	660/5.3
	역곡1동	17,387/100	308/1.8	1,914/11.0	3,138/18.0	11,181/64.3	845/4.0
	역곡2동	17,960/100	356/2.0	2,141/11.9	2,916/16.2	11,691/65.1	856/4.8
	춘의동	19,040/100	172/1.4	1,679/8.8	3,956/20.8	12,370/65.0	763/4.0
	도당동	26,956/100	453/1.7	3,163/11.7	5,245/19.5	17,296/64.2	799/3.0
	약대동	17,840/100	263/1.5	1,912/10.7	3,813/21.4	11,171/62.6	681/3.8
	중 동	29,535/100	655/2.2	3,764/12.7	5,558/18.8	18,610/63.0	948/3.2
	중1동	35,969/100	4,361/1.2	4,084/11.4	8,904/24.8	21,386/59.5	1,159/3.2
	중2동	28,044/100	333/1.2	2,398/8.6	7,152/25.5	16,943/60.0	1,218/4.3
	중3동	23,991/100	351/1.5	2,914/11.1	5,209/21.7	14,650/61.1	867/3.6
	중4동	27,775/100	568/2.0	3,861/13.9	5,608/20.2	16,810/60.5	928/3.3
	상 동	23,213/100	372/1.6	2,375/10.2	4,792/20.6	14,765/63.6	909/3.9
	상1동	34,081/100	424/1.2	3,308/9.7	8,234/24.2	20,941/61.4	1,174/3.4
	소사구	소 계	211,709/100	3,667/1.7	23,633/11.2	39,978/18.9	135,656/64.1
심곡본1동		22,120/100	424/1.9	2,600/11.8	3,747/16.9	14,563/65.8	786/3.6
심곡본동		22,180/100	439/2.0	2,254/10.2	3,788/17.1	14,736/66.4	963/4.3
소사본1동		18,468/100	313/1.7	2,040/11.0	3,720/20.1	11,726/63.5	669/3.6
소사본2동		11,012/100	150/1.4	1,042/9.5	1,957/17.8	7,368/70.0	495/4.5

(단위 : 명, %)

인 구 지역(동별)		인 구 구 조					
		계	0세	1-6세	7-18세	19-64세	65세 이상
소사구	소사본3동	30,087/100	438/1.5	3,485/11.6	6,935/23.0	18,072/60.0	1,157/3.8
	범 박 동	9,444/100	76/0.8	647/6.9	1,705/18.0	6,207/65.7	809/8.6
	피 안 동	26,648/100	537/2.0	3,625/13.6	4,869/18.3	16,594/62.3	1,023/3.8
	역곡 3동	24,090/100	538/2.2	2,942/12.2	3,775/15.7	15,764/65.4	1,076/4.5
	송내 1동	24,861/100	352/1.4	2,497/10.0	5,062/20.3	15,956/64.2	994/4.0
	송내 2동	22,794/100	400/1.8	2,501/11.0	4,420/19.4	14,670/64.4	803/3.5
오정구	소 계	185,218/100	7,729/4.2	19,764/10.7	32,628/17.6	118,211/63.8	6,886/3.7
	삼곡동	37,107/100	1,696/4.6	4,372/11.8	6,256/16.9	23,397/63.0	1,386/3.7
	원종1동	23,708/100	901/3.8	2,590/10.9	4,271/17.8	15,005/63.3	995/4.2
	원종2동	27,241/100	1,276/4.7	3,381/12.4	4,553/16.7	17,156/63.0	875/3.2
	고강본동	32,891/100	1,477/4.5	3,956/12.0	5,022/15.3	21,198/64.4	1,238/3.8
	고강1동	17,977/100	777/4.3	1,912/10.6	2,848/15.8	11,612/64.6	828/4.6
	오정동	22,153/100	706/3.2	1,323/6.0	5,309/24.0	13,933/62.9	882/4.0
	신흥동	24,141/100	896/3.7	2,230/9.2	4,423/18.3	15,910/65.9	682/2.8

③ 산업별 인구구성비

경제활동인구수 : 356,440명

(단위 : %)

1차산업인구(%)	2차산업인구(%)	3차산업인구(%)
201/0.08	71,202/28.15	181,475/71.76

④ 세대구성

(단위 : 가구, 명, %)

구 분 지역(동별)		전 체 (가구수)	가구당 인구수(명)	가 구 구 조 (%)			
				소 계	단독세대	2세대	3세대 이상
계		258,585	3.13	258,585	"자 료 없 음"		
원미구	소 계	125,555	3.15	125,555			
	삼곡1동	5,055	2.92	5,055			
	삼곡2동	5,550	2.69	5,550			

지역(동별)	구 분	진 체 (가구수)	가구당 인구수(명)	가 구 구 성(%)			
				소 계	단독세대	2세대	3세대 이상
원미구	십곡3동	5,684	2.95	5,684			
	원미1동	6,197	3.02	6,197			
	원미2동	5,321	3.06	5,321			
	소사동	4,169	2.98	4,169			
	역곡1동	5,644	3.08	5,644			
	역곡2동	6,053	2.97	6,053			
	춘의동	6,255	3.04	6,255			
	도당동	8,895	3.03	8,895			
	약대동	5,695	3.13	5,695			
	중 동	9,782	3.02	9,782			
	중1동	10,295	3.49	10,295			
	중2동	7,931	3.54	7,931			
	중3동	7,106	3.38	7,106			
	중4동	8,517	3.26	8,517			
	상 동	7,365	3.15	7,365			
	상1동	10,041	3.39	10,041			
소사구	소 계	68,090	3.11	68,090			
	십곡본1동	7,416	2.98	7,416			
	십곡본동	7,531	2.95	7,531			
	소사본1동	5,714	3.23	5,714			
	소사본2동	3,558	3.09	3,558			
	소사본3동	9,619	3.13	9,619			
	범 박 동	3,137	3.01	3,137			
	괴 안 동	8,107	3.29	8,107			
	역곡 3동	8,032	3.00	8,032			
	송내 1동	7,629	3.26	7,629			
	송내 2동	7,347	3.10	7,347			
오정구	소 계	59,940	3.09	59,940			
	성곡동	12,018	3.09	12,018			
	원중1동	7,492	3.16	7,492			
	원중2동	8,641	3.15	8,641			
	고강본동	10,873	3.03	10,873			
	고강1동	5,807	3.10	5,807			
	오정동	7,030	3.15	7,030			
	신흥동	8,079	2.99	8,079			

⑤ 노인 및 거동불능자 세대 구성

(단위 : 가구, 명, %)

구분 지역(구별)	계 (가구수)	전체가구중 구성비율(%)	독거노인세대 (가구%)	노인부부세대 (가구%)	거동불능자세대 (가구%)
계	4,021	1.59	685(0.27)	3,280(1.29)	56(0.02)
원미구	1,812	1.44	279(0.22)	1,506(1.12)	27(0.02)
소사구	1,239	1.82	268(0.39)	953(1.40)	18(0.03)
오정구	970	1.62	138(0.23)	821(1.37)	11(0.02)

⑥ 기 타

(1) 산업체 및 근로자

(단위 : 개소, 명)

업체수	근로자수	산업보건 관리자수	단체급식 업체수	영양/조리사수	건강진단 건수
45,415	204,298	171	251	84/68	-

(2) 학교수 및 학생수

(단위 : 개소, 명)

구분	개소	학생수	양호교사수	학교급식인원	조리/영양사수
계	91	159,507	61	2,202	2/3
초등학교	46	78,766	39	2,100/2개교	1/2
중학교	24	39,673	22	-	-
고등학교	17	27,468	9	-	-
대학교	3	13,498	2	-	-
특수학교	1	102	1	102	1/1

2) 보건의료이용 현황 및 건강수준

① 의료보장 유형

(단위 : 명, %)

의료보장 유형	적용대상수	비율(%)
계	745,321	100
지역의료보험	389,058	52.2
직장의료보험	312,289	41.9
공·교의료보험	33,539	4.5
의료보험	10,435	1.4

② 지역보건의료기관 이용

의료이용 유형	지 표	횟수, 비율
외 래	전체 연간외래이용(회/1인)	7.29회
	-보건기관 이용률	0.40%
	당해 시·군 내 보건의료기관 이용률(친화도, %)	91.33%
	타 지역 의료기관 이용률	8.67%
입 원	평균입원률(회/년, 1,000명)	13.8회/년, 1,000명
	평균재원일수	16.76일
	당해 시·군 내 의료기관 이용률(친화도, %)	68.57%
	-종합병원	33.01%
	-병원	18.63%
	-의원	16.93%
	타 지역 의료기관 이용률	31.43%

③ 지역민간의료기관 이용현황

구 분		계	1차의료기관	2차의료기관	3차의료기관	
의 료 기 관 수		503	500	3	-	
외 래 진 료	일평균 외래환자수	20,472	18,894	1,578	-	
	기관당일평균외래환자수	40.7	37.79	526	-	
야 간 및 응 급 의 료	기관수		65	62	3	-
	일 평 균 응 급환자수	야 간	1,096	1,036	60	-
		주 간	347.5	280	67.5	-
	기관당일평균 응 급환자수	야 간	16.86	16.70	20	-
주 간		5.35	4.52	22.5	-	
입 원 진 료	총 입원환자수(실인원)		27,038	10,408	16,630	-
	일평균 입원환자수		2,515	1,567	948	-
	기관당일평균입원환자수		5	3.13	319	-

④ 지역보건의료기관 이용현황(95년도를 기준으로 월별로 산정)

(1) 보건소(보건의료원)

(단위 : 건, 명)

구 분		1월	2월	3월	4월	5월	6월	7월	8월	9월	10월	11월	12월	계	
외래	일반환자수	실인원수	3,012	3,484	4,022	3,328	3,548	3,057	3,251	2,577	3,241	3,346	3,102	2,706	38,674
		연인원수	11,712	13,617	14,556	12,857	14,935	12,567	14,444	11,439	13,786	13,985	14,453	13,090	161,441
	치과환자수	실인원수	-	-	-	-	-	-	-	-	-	-	-	-	-
		연인원수	-	-	-	-	-	-	-	-	-	-	-	-	-
	한방환자수	실인원수	-	-	-	-	-	-	-	-	-	-	-	-	-
		연인원수	-	-	-	-	-	-	-	-	-	-	-	-	-
입원환자건수	실인원수	-	-	-	-	-	-	-	-	-	-	-	-	-	
	연인원수	-	-	-	-	-	-	-	-	-	-	-	-	-	
방사선	직접촬영건수	694	708	808	767	825	654	631	642	754	801	780	796	8,860	
	간접촬영건수	1,592	1,410	2,507	2,687	2,686	3,019	2,097	1,634	1,774	2,220	2,353	1,878	23,639	
	치과촬영건수	-	-	-	-	-	-	-	-	-	-	-	-	-	
예방접종건수	14,279	10,998	15,606	60,937	95,516	36,393	20,402	16,632	17,784	42,649	26,491	20,671	378,358		
방문보건사업	1,431	1,417	1,721	1,228	1,130	1,112	1,056	1,106	1,219	1,113	1,120	1,116	14,769		
물리치료건수	1,048	1,167	1,089	974	965	1,060	1,066	859	1,015	727	828	954	11,752		
임상검사	일반검사	6,646	5,911	9,157	11,555	9,937	9,427	7,881	5,839	17,856	15,679	9,693	6,558	116,139	
	B형간염검사	2,763	3,382	3,508	3,991	4,699	3,920	3,328	3,180	3,214	3,414	3,347	2,995	41,741	
	AIDS검사	1,395	1,912	1,913	2,540	3,102	3,014	2,776	2,217	2,181	2,412	2,240	2,168	27,870	
조제건수	3,012	3,484	4,022	3,328	3,548	3,057	3,251	2,577	3,241	3,346	3,102	2,706	38,674		
결핵상담건수	1,795	1,465	1,328	7,871	9,638	2,670	1,401	1,702	5,777	8,039	1,684	1,403	44,773		

3) 건강문제 조사

① 법정전염병 발생양상

(단위 : 건수, 천분율 %)

질환종류		인구 1,000명당 발생률					
		계	1위	2위	3위	4위	5위
1종	질병명	-	장티프스	콜레라			
	발생건수	5	4	1			
	발생률	0.8	0.6	0.2			
2종	질병명	-	이하선염	파상풍			
	발생건수	2	1	1			
	발생률	4.35	4.2	0.15			
3종	질병명	-	성병	나병	결핵	B형간염	AIDS
	발생건수	2,414	1,627	12	726	45	4
	발생률	"자	료	없	음"		

② 만성질환 및 사고양상

(단위 : 천분율 %, 백분율 %)

구 분		환 자 수	유병률(인구 1,000명당 %)	지역내 사망자수	지역내총사망자중 비율(백분율%)
만 성 질환	각종암	2,538	3.2	611	24.20
	고혈압	21,206	26.73	169	6.70
	뇌혈관질환(중풍)	4,536	5.73	780	30.93
	당뇨병	12,773	16.1	190	7.52
	퇴행성관절염	37,224	46.92	0	0.01
	치매	428	0.54	1	0.05
	알코올중독	1,189	1.5	25	1.02
	정신질환	6,396	8.07	-	-
심 신 장애 자	정신박약	531	0.67	-	-
	지체장애	3,887	4.9	-	-
	시각장애	238	0.3	-	-
	청각장애	428	0.54	-	-
구 분		발생건수	발생률(인구 1,000명당 %)	지역내 사망자수	지역내총사망자중 비율(백분율%)
각 종 사 고	농기계사고	12	0.03	-	-
	농약중독	3	0.02	-	-
	교통사고	4,435	5.59	67	2.65

③ 보건의료 의식 및 형태

(단위: 명, %)

항 목	표준조사지역	표본조사수	해당자수	당해 군지역
흡연현황	5	500	25	원미1동, 춘의동, 소사본2동, 심곡본1동, 원종동
음주현황	5	500	34	
정기건강검진율	5	500	52	

다. 지역보건의료 공급현황

1) 지역보건의료 시설 및 장비현황

① 보건의료시설

(단위: 개)

구 단위별	의 료 기 관 수						보 건 기 관 수			
	소 계	한의원	치 과	1차	2차	3차	소 계	보건소	보건지소	보건진료소
계	503	84	146	264	6	3	3	3	-	-
원미구	265	45	76	135	3	2	1	1	-	-
소사구	143	23	41	75	3	1	1	1	-	-
오정구	99	16	29	54	-	-	1	1	-	-

② 기타 보건의료시설

(단위: 개소)

구 단위별	약 국 등				기 타 시 설					
	소 계	약 국	약 방	약지정판매소	조산원	한약방	안경점	침술원	의료기기상	
계	330	326	4	-	1	22	126	1	32	
원미구	155	154	1	-	1	9	67	-	23	
소사구	110	108	2	-	0	7	35	1	6	
오정구	65	64	1	-	0	6	24	-	3	

③ 사회복지시설

(단위: 개소, 명)

종 류	수			이용자수	정 원	종사자수		
	공공	민간	계			정식직원	자원봉사자	계
부랑아시설	-	-	-	-	-	-	-	-
정신질환요양시설	-	-	-	-	-	-	-	-
탁아소	-	-	-	-	-	-	-	-
아동복지시설	-	1	1	90	110	18	1	18
영유아보육시설	9	303	312	7,784	7,784	809	-	809
부녀복지시설	-	-	-	-	-	-	-	-
장애인복지시설	1	1	2	-	-	-	-	-
노인복지시설	2	1	3	-	-	-	-	-
노인정	-	242	242	-	-	-	-	-
기 타	-	-	-	-	-	-	-	-

④ 보건의료 관련 민간조직

(단위:명)

조 직	회 원 수
의 사 회	340
치과의사회	107
약 사 회	300
간호사회	949
한의사회	94
적십자회	96
노 인 회	9,505
부녀자회	20,171
요식업회	3,781
기 타	
- 대한미용사회	824
- 대한어머니회	35

⑤ 지역민간의료기관 보유병상 및 장비현황

구 분		계	1차 의료기관	2차 의료기관	3차 의료기관
보유병상	보유기관수	297	288	9	
	총 병상수	2,497	918	1,579	
보유장비	MRI	3	1	2	
	CT	10	3	7	
	초음파	129	108	21	
	자동화학분석기	23	11	12	
	ELISA(AIDS진단용)	-	-	-	
	위투시용 X-선 촬영기	57	48	9	
	고압산소기	129	121	8	
	119소방차	21	-	-	
	구급차	30	21	9	

2) 인력 및 시설현황

① 지역보건의료기관

(1) 보건소(보건의료원)

(단위 : 개소, 명, 건, %)

구 분		계	원미구보건소	소사구보건소	오정구보건소	
기 관 수		3	1	1	1	
인 력 현 황	전체인력(정원/현원)	133/130	46/46	46/45	41/39	
	보건소장 (□보건/□의무)	2(보건) 1(의무)	1(보건)	1(보건)	1(의무)	
	의 사	소 계	3	1	1	1
		전문의	2	1	-	1
		일반의	1	-	1	-
	공보의	소 계	-	-	-	-
		전문의	-	-	-	-
		일반의	-	-	-	-
		치과의	-	-	-	-
	치과의사	-	-	-	-	
	한 의 사	-	-	-	-	
	간 호 사	36	13	12	11	
	약 사	2	1	1	-	
	임상병리사	6	1	4	1	
	방사선사	3	1	1	1	
	물리치료사	3	1	1	1	
	치과위생사	2	1	-	1	
	의무기록사	-	-	-	-	
	간호조무사	9	2	4	3	
	영 양 사	-	-	-	-	
보건통계 및 진산전문직	-	-	-	-		
일반행정직	25	9	8	8		
구급차운전기사	3	1	1	1		
일 용 직	13	4	6	3		
기 타	16	6	6	4		
연간 예산	예 산 액	5,019,432,000	1,813,866,000	1,676,172,000	1,529,394,000	
	-인건비 비율(%)	46.5	44.5	48.3	46.7	
	-경상사업비 비율(%)	53.5	55.5	51.7	53.3	

② 민간의료기관 보유인력

(단위 : 명)

구 분		계	1차의료기관	2차의료기관	3차의료기관
보유인력	총 계	3,226	1,658	1,568	—
	의사(일반의)	77	66	11	—
	의사(전문의)	539	255	284	—
	치과의사	165	158	7	—
	한의사	98	98		—
	간호사	913	90	823	—
	간호조무사	899	711	188	—
	임상병리기사	187	79	108	—
	방사선기사	143	66	77	—
	물리치료사	77	49	28	—
	영양사	21	—	21	—
	치과위생사	86	78	8	—
	사회사업사	12	—	12	—
	구급차기사	30	21	9	—
기 타	—	—	—	—	

3) 지역 내 일반 소요 병상수 예측

현 제	소요병상수	1,980
	현 공급병상수	2,497
	과부족	517
2000년	소요병상수	2,524
2005년	소요병상수	3,419

라. 지역사회 진단에 대한 결과분석 및 추후 지역사회진단 계획

1) 지역사회 진단에 대한 결과 분석

내용	분석	지역사회 진단 결과 및 분석
보건의료수요		① 노인인구의 증가로 보건의료 수요의 양적, 질적 변화초래 ② 소외계층(사회복지시설 수용인원)에 대한 공공의료제공 미흡 ③ 과거 질병이환 및 사망의 주요원인이 전염성질환에서 만성퇴행성 질환, 정신보건관리, 노인성치매 등으로 변화함에 따른 보건의료 수요의 변동 ④ 보건의료의 중추적 기능이 질병을 치료하는 것에서 예방과 건강증진으로 변화요구
보건의료공급		① 질병의 원인변화에 따라 건강증진을 위한 보건교육·예방체계·재활서비스 및 질병 조기발견체계 구축 필요 ② 노인층과 소외계층에 대한 보건의료 공급대책 수립필요 ③ 공공의료분야에서 개인이 건강문제를 스스로 관리할 수 있도록 건강정보 프로그램 개발, 보급필요.

2) 지역사회 진단에 대한 자체평가

내용	분석	지역사회 진단 자체평가.
전체적 평가		지역사회 진단에 필요한 인구의 크기와 특성에 대한 정보, 건강수준 및 보건의료 문제에 관한 정보, 보건의료 인력에 관한 정보, 보건의료 시설과 조직에 관한 정보 그리고 보건의료서비스 이용에 관한 정보가 부족함
세부적 평가 및 문제점		① 진단계획 측면 - 지역사회를 진단할 담당부서가 없어 계획 추진에 어려움. ② 진단실시 측면 - 자료출처에 대한 정보부족 및 자료수집이 어렵고 자료조사인력이 부족하여 신뢰성있는 진단이 어려움 ③ 진단결과 분석 측면 - 자료분석 경험이 없고 자료의 정확성 및 신뢰성이 부족하여 예측전망이 어려움 ④ 기타 - 지역보건법 개정 이후 처음 실시하는 지역사회 진단인 까닭에 진단에 소요되는 예산 및 시간적 여유가 없어 정확한 지역사회 진단이 미흡함.

3) 향후 지역사회 진단의 목표 및 추진계획

내용 \ 계획	향 후 목 표	추진 계획
보건의료 수요	2000년까지 부천시민의 건강수준 및 보건의료서비스 요구를 파악하여 지역사회 진단	① 지역사회 진단 전담부서를 설정하고 업무추진에 필요한 예산확보 ② 학교에 용역을 주어 2000년까지 부천시 지역보건의료 계획을 위한 지역진단 ③ 지역특성에 맞는 보건진단 항목 개발·조사
보건의료 공급	2000년까지 보건의료서비스의 수요 및 공급수준 파악하여 보건의료 공급	① 보건의료서비스 요구도 조사 ② 지역진단 및 보건의료계획 작성에 대한 인력교육훈련실시 ③ 지역사회 진단에 필요한 자료보유 기관과 정보연계 체계 구축(지역보건의료 Network 구성)

3. 지역보건의료기관과 민간의료기관 간의 기능분담 및 발전방향

가. 공공보건의료 체계의 발전방향

내용 \ 계획	보건사업부문	진료 부문
공공보건 의료기관 의 기능 및 역할에 대한 발전방향	① 보건소 전문화 사업추진 부천시 3개 보건소를 분야별 전문화하여 한정된 재원을 집중 투자함으로써 효율성을 높이고 보건소서비스 수준을 향상	① 생애주기별 건강검진체계 개발 - 영유아기 : 선천성대사이상검사, 건강검진 - 학생층 : 초등학교 소변검사, 여학생 혈액검사 - 성인층 : 성인병검진, 자궁암검사, 골다공증 검사 - 노년기 : 65세 이상 노인 무료건강검진
민간의료 기관과의 역할분담 방 향	① 방문보건사업의 민간의료기관참여 ② 전염병환자 신고체계 확립으로 인한 환자관리 효율성 제고 ③ 장기적으로 민간의료기관단체와 온라인 정보망 구축	① 보건소 전문화로 얻어진 검사결과를 민간의료기관에 제공하여 임상검사 및 방사선검사를 지원 ② 증가하는 노인인구 진료를 위하여 상동 택지개발 지역 내에 병원부지를 마련하여 노인병 전문치료병원을 유치 마련 ③ 공공의료기관은 건강증진을 위한 예방사업 및 질환 조기발견, 민간의료기관은 환자 치료체계 구축
지역사회 의 호응도 제고방향	① 지역주민과 의료관계인 등이 참여하는 건강실천협의회를 구성하여 지역보건 의료계획수립에 주민의 의견과 요구를 적극 수렴	① 질병 및 사망양상의 변화, 주민들의 요구변화 등을 고려하여 지역주민의 요구도가 높은 건강관리, 건강상담, 건강검진실시 ② 보건소 내 지역주민이 손쉽게 접근할 수 있는 건강센터운영

나. 향후 공공보건의료기관의 역할 및 사업계획

내용		보 건 사 업	진 료 사 업	기타
기관명	역 할			
원미구 보건소	역 할	정확한 지역사회진단에 따른 부천시 보건의료계획을 수립하여 시민들에게 건강증진서비스를 제공	부천시 보건의료계획에 따라 양질의 포괄적 의료서비스 제공	
	사업계획	보건소 전문화 사업추진 - 만 65세 이상 노인무료진료 및 건 강검진 - 치과설치운영 학교건강증진사업 - 전문기관 용역을 통한 학교보건증 진 지침개발 치매상담사업	생의 주기별 건강검진체계 개발 - 선천성대사이상검사 - 초등학교 소변검사 - 초·중·고여학생 혈액검사 - 성인병검진, 자궁암검사 - 골다공증 검사 - 만 65세 이상 노인무료진료 및 건 강검진실시	
소사구 보건소	역 할	정확한 지역사회진단에 따른 부천시 보건의료계획을 수립하여 시민들에게 건강증진서비스를 제공	부천시 보건의료계획에 따라 양질의 포괄적 의료서비스 제공	
	사업계획	보건소전문화사업 추진 - 임상병리 전문화 실시 - 방사선 전문화 실시 치매상담사업	생의 주기별 건강검진체계 개발 - 선천성대사이상검사 - 초등학교 소변검사 - 초·중·고여학생 혈액검사 - 성인병검진, 자궁암검사 - 골다공증 검사 - 만 65세 이상 노인무료진료 및 건 강검진실시	
오정구 보건소	역 할	정확한 지역사회진단에 따른 부천시 보건의료계획을 수립하여 시민들에게 건강증진서비스를 제공	부천시 보건의료계획에 따라 양질의 포괄적 의료서비스 제공	
	사업계획	보건소 전문화 사업추진 - 방역사업 일원화 추진 - 모자보건사업 전문화 치매상담사업	생의 주기별 건강검진체계 개발 - 선천성대사이상검사 - 초등학교 소변검사 - 초·중·고여학생 혈액검사 - 성인병검진, 자궁암검사 - 골다공증 검사 - 만 65세 이상 노인무료진료 및 건 강검진실시	

다. 보건기관과 민간의료 기관과의 기능분담 및 연계

내용 부문	민간의료기관과의 연계현황	민간의료기관과의 향후 연계방향	민간의료기관과의 구체적 추진계획
보건사업 부 문	<p>각종 진료 시 2차진료 의뢰 (일반환자 및 전투경찰 진료, 각종 검사이상소견자 진료, 가족계획기술 등)</p>	<ul style="list-style-type: none"> - 방문보건사업의 민간의료기관참여 - 전염병환자 신고체계확립으로 인한 환자관리 효율성 제고 - 장기적으로 민간의료기관단체와 온라인정보망 구축 	<ul style="list-style-type: none"> - 방문보건사업 시 발견한 환자치료 - 병·의원, 약국 등 의료전문의를 질병모니터요원으로 활용 - 99년까지 온라인정보망 구축
진료부문	<p>보건교육 시 전문가(의사) 협조의뢰</p>	<ul style="list-style-type: none"> - 보건소 전문화로 얻어진 검사결과를 민간의료기관에 제공하여 임상검사 및 방사선검사를 지원 - 증가하는 노인인구 진료를 위하여 상동 택지개발 지역 내에 병원부지를 마련하여 노인병 전문치료 병원을 유치 마련 - 공공의료기관은 건강증진을 위한 예방사업 및 질환조기 발견, 민간의료기관은 환자 치료체계 구축 - 응급의료 전달체계 구축 	<ul style="list-style-type: none"> - 에이즈검사 등 임상병리 검사 대행 - C·T, MRI 등 고가장비를 확보하여 전문방사선 검사 실시 - 토지임대 세제상 혜택 등을 주어 노인전문병원 유치 - 생의 주기별 건강검진으로 발견된 환자를 민간의료기관 치료 의뢰
기타부문	<p>의약무 감시·지도, 이동 진료서비스활동 시 전문인력 협조</p>	<p>민간의료기관과 공공의료기관간의 인력 및 시설의 원활한 관계유지로 상호의뢰체계 구성</p>	<ul style="list-style-type: none"> - 임상병리 검사장비 및 방사선 장비의 효율적 관리를 위하여 민간의료기관에 활용토록 개방

라. 지역사회 호응도 제고

- ① 지역주민과 의료관계인 등이 참여하는 건강생활실천협의회를 구성하여 지역보건의료계획 수립에 주민의 의견과 요구를 적극수렴(97년 설치 분기별 4회 이상 운영)
- ② 대주민 홍보, 교육을 통한 시정예고 실시(시정비디오, 복사골소식지, 학생교육 등)
- ③ 질병 및 사망 양상의 변화, 주민들의 요구변화 등을 고려하여 지역주민의 요구도가 높은 건강관리, 건강상담, 건강검진실시
- ④ 보건소 내 지역주민이 손쉽게 접근할 수 있는 건강센터운영(5분건강센터 설치)

4. 보건소업무의 추진현황과 추진계획

가. 생의 주기에 따른 보건사업

1) 영유아보건사업

① 사업목표

영유아보건사업은 성장, 발달중인 영유아의 관리를 통해 이상소견자의 발견 조기치료, 건강 위험 요소의 제거 및 소아기 때부터 성인병의 예방으로 개개인의 일생에서 건강의 기초를 확보하는 것이다. 맞벌이 가정이 증가되고 영유아의 집단생활에 대한 노출이 빨라지면서 질병에 취약한 영유아의 관리가 중요해지고 있으므로 의료기관, 아동상담소, 유아원을 포괄적으로 연계·관리함으로써 아동의 심신이 건전하게 자랄 수 있는 환경을 조성해야 할 필요가 있다.

기존의 영유아보건사업은 모자보건사업의 일부분으로 시행되어 왔고 주로 기본 예방접종사업에 치중하여 왔으나 이제 의료기관 및 아동복지 분야와도 연계를 도모하여 안심하고 자녀를 낳고 기를 수 있는 환경을 조성해야 하며 심신이 건전하게 발육할 수 있도록 정기적인 검진 및 상담을 체계적으로 시행하여야 한다. 기존의 집단 관리 방식에서 개인별 관리로 전환하며 건강진단 사업의 질적, 양적 수준을 확대하고 신생아, 미숙아의 보건서비스 방안을 마련하여 기초건강을 확보하는데 중점 목표를 둔다.

② 현황 및 실적분석

- (1) 사업대상자 : 전 체 104,426명
의료보호 1,462명

(2) 사업현황

(단위 : 명, %, 회, 개소, 건수)

사업종류	사업량 (혹은 명)	관리율	관련기관과 연계사업내용
영유아 등록관리사업			
신규등록 0세	2,605명	14.6%	
신규등록 1~6세	2,362명	2.7%	
총등록관리수	15,632명	14.9%	
예방접종사업			
BCG(4주)	5,776명	32.4%	
DPT, 소아마비 1차(2개월 이내)	7,552명	42.4%	
2차(4개월 이내)	7,394명	41.5%	
3차(6개월 이내)	7,575명	42.5%	
(DPT만) 4차(18개월 이내)	7,238명	59.3%	
추가접종(4~6세)	8,760명	24.9%	
MMR 1차(12~15개월)	4,953명	40.6%	
2차(4~6세)	0명	0%	
B형간염 1차	4,799명	26.9%	
2차	4,132명	23.8%	
3차	3,560명	20.0%	
일본뇌염	34,899명	75.3%	
선천성대사이상 환아 관리	4명	0.02%	
기타 선천성질환아 관리	4명	0.02%	
기타 영유아보건사업	모자건강 교 실	월 3회	영유아사망보고 45건 영유아사망율 2.5
보건기관 외래 영유아 환자(실인원)		0명	영유아환자비율 (0)%
지역 내 영유아보건사업 관련기관	소아과전문의 수 : 42명 기타 시설수 : 1개소(대한가족계획협회)		

③ 문제점 및 장애요인 분석과 자체 평가

사 업 종 류	문제점 및 장애요인 분석	자체평가점수
대상자 관리사업	영유아 건강관리보다 예방접종에 중점을 두고 있는 실정임	B
영유아 등록관리사업	등록관리의 전산화가 이루어지지 않아 전입, 전출 등의 파악이 어려움	C
예방접종사업	<ul style="list-style-type: none"> · 예방접종관리 진담의사가 없어 주민의 신뢰도가 떨어지고 부작용발생 가능성이 높음 · 민간의료기관의 정확한 통계가 이루어지지 않음 	B
선천성질환 관리사업	병·의원과 보건소의 수수료 및 검사종목의 차이로 인해 협조가 어려운 실정임	C
기타 영유아보건사업	<ul style="list-style-type: none"> · 모자보건사업의 일부분으로 시행되어 주로 기본 예방접종사업에 치중하여 질적수준이 낮음 · 집단 관리 방식에서 개인별 관리로 전환하여 기초건강을 확보하여 질적수준 향상 	B
문제점 분석 (총괄)	<ul style="list-style-type: none"> · 영유아보건사업은 최근들어 비중이 증가되고 있다고는 하나 민간의료기관에서 주로 의료서비스를 담당하고 있어 지역 보건의료기관에서는 예방접종사업에 중점을 두고 있는 실정임. · 따라서 영유아보건사업은 추후 지역 내 영유아 관련 정보체계를 여타기관과 연계하여 구축하고 대상자를 파악하여 등록한 후 성장발달을 총체적으로 관리하여야 할 것임. 	

④ 추진개혁

(1) 사업개요

사업명	사업내용 및 구체적 운영방안
영유아 건강진단 서비스제공	<ul style="list-style-type: none"> - 영유아 건강진단 : 6개월, 18개월 영유아 건강진단으로 선천성 심장질환, 시력, 청력의 장애, 언어장애, 영양장애, 빈혈 등 조기진단. - 3세아 건강진단 : 3세아에 대하여 계속적으로 신체, 정신발달과정을 평가하고 정확한 지도 및 조치(시력, 청각) - 영유아 건강추후관리 : 영유아 건강진단 결과 운동발달 지체, 정신발달 지체 등이 의심스러운 영유아에게 지속적인 건강검진 실시 - 초유수유 권장 : 모자동실을 운영하여 초유를 먹일 수 있도록 민간 의료기관에 홍보하고 아기에게 친근한 병원 만들기 운동을 지속적으로 권장
질병예방과 건강진단	<ul style="list-style-type: none"> - B형간염 바이러스 수직감염 방지 : 산모에 대한 항원·항체 검사실시로 B형간염 항원 양성 산모를 조기에 발견 - 영양사를 확보하여 영양상담과 영양관리, 교육담당, 민간의료기관의 등록 영유아 및 보건소 관리 영유아의 부모를 대상으로 월1회 영양교육 실시
조직 및 인력계획	가정의학 전문의 1명, 영양사 1명(이유식 및 영양지도 담당)
시설 및 장비계획	유아놀이실 설치 초음파기

(2) 관리모형도(사업수행체계)

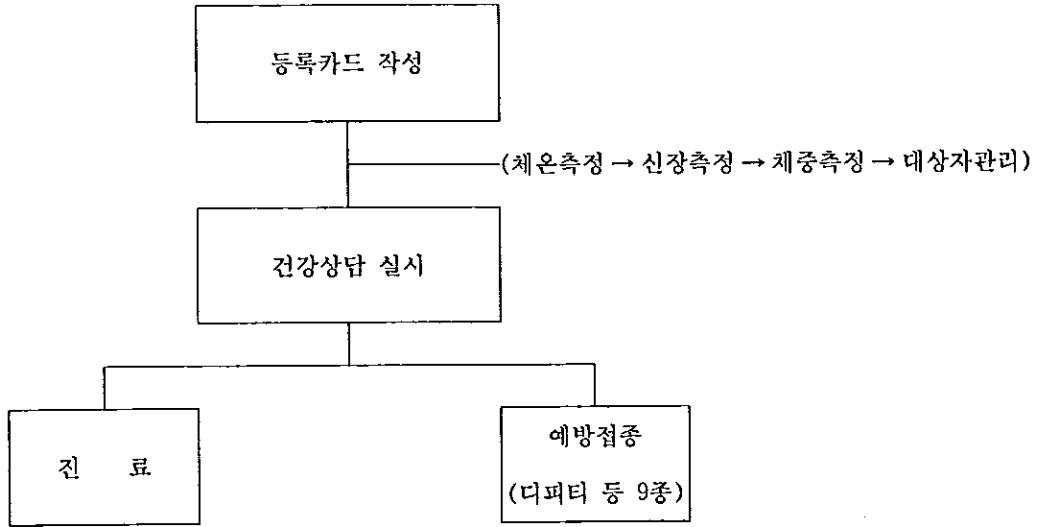

2) 학생보건 사업

① 사업목표

- 체계적인 학교보건관리를 위하여 관련기관과 연계하여 학교보건증진 시스템을 개발
- 생활습관 및 식생활 변화로 인한 성인병 조기발병에 대처하여 학생건강검진체계(초등학교 소변검사, 초·중·고여학생 혈액검사, 구강보건사업)등을 실시함으로써 학생의 건강증진을 도모
- 보건교육 강화로 건강에 대한 이해를 증진하여 개인의 건강을 향상시킬 수 있는 생활태도 함양.
- 청소년 성교육 상담사업추진

② 현황 및 실적분석

(1) 사업대상자 : 전 체 145,907명

초등학교 학생수 78,766명

중학교 학생수 39,673명

고등학교 학생수 27,468명

(2) 사업현황

(단위 : 명, %, 회, 개소, 건수)

사 업 종 류		사업량 (혹은 명)	관리율	관련기관과 연계사업내용
체질 검사 지원 사업	초등학교	70,194명	89.1%	
	중학교	15,838명	39.9%	
	고등학교	12,250명	43.6%	
	이상발견 후 진료의뢰	84명	0.05%	
예방 접종 사업	B형간염예방접종			
	초등학교	20,216명	25.6%	
	중학교	9,154명	23.0%	
	고등학교	338명	1.2%	
	일본뇌염예방접종			
초등학교	60,365명	76.6%		
중학교	18,885명	47.6%		
디프테리아 파상풍		42,397명 10,895명	29.0% 7.4%	
풍진예방접종 여자 고등학교 1년		3,667명	32.7%	
보건 교육 사업	성교육	15회	10,302명	
	약물 오·남용 교육	6회	7,800명	
	금연	12회	2,000명	
	기타	3회	1,432명	
기타 학생보건사업(불소양치사업)		36회	1,440명	
지역 내 학생보건과 관련된 사업기관	종류 및 수 :			

③ 문제점 및 장애요인 분석과 자체 평가

사 업 종 류	문제점 및 장애요인 분석	자체평가점수
대상자 관리사업	<ul style="list-style-type: none"> - 학교보건사업의 구체적자료 부족 - 학교보건증진 요구도에 대한 조사 및 분석 자료가 없음 	C
체질검사지원사업	<ul style="list-style-type: none"> - 보건소 전문인력의 부족으로 체질검사 지원 시 보건업무 추진에 지장초래 	C
예방접종사업 <ul style="list-style-type: none"> - BCG - B형간염 - 일본뇌염 - 풍진 - 기타 	<ul style="list-style-type: none"> - 예방접종사업 실시 후 사후 평가가 제대로 이루어져 있지 않음. - 학교에 교의가 있으나 현실적으로 학교예방접종 시 의사입회 등의 협조가 어려움 	B
보건교육사업	<ul style="list-style-type: none"> - 양호교사를 통한 보건교육이 중심이 되고 보건소 교육 시간할당이나 장소선정의 문제점이 있음 	C
기타 학생보건사업	<ul style="list-style-type: none"> - 기존 교육교재가 현재 학생세대의 시각과 차이점이 많음. 	B
문제점 분석 (총괄)	<ul style="list-style-type: none"> - 학교보건증진체계 개발 및 요구도 조사가 이루어지지 않아 학생보건사업 추진이 어려움 - 보건교육을 정규과목으로 책정하여 체계적이고 지속적인 교육이 요구됨. 	

④ 추진계획

(1) 사업개요

사업명	사업내용 및 구체적 운영방안
학교보건 증진체계 개발	- 97년까지 2년 사업으로 연세대학 간호대학에 5개 초등학교를 시범학교로 운영 학교보건증진체계를 개발하고 건강증진 요구도를 조사하여 체계적인 학교보건사업 지침을 개발중임(비판관리, 시력관리 등)
학생건강 검진체계 구축	- 초등학교 소변검사 : 전체 초등학생을 대상으로 격년제로 소변검사를 실시하여 신장병, 당뇨병 등 성인병 조기발견 치료 - 초·중·고여학생 혈액검사 : 전체 초·중·고여학생을 대상으로 격년제로 혈액검사를 실시하여 출혈성 요인으로 인한 질환 조기발견 치료
보건교육 강화	- 효율적인 보건교육을 실시하기 위한 교육장비 및 자료를 갖추고 보건정보자료실을 운영 학교에 대여하는 등 보건교육 실시 - 질병 주제별로 전문의를 선정하여 양호교사를 초청 강연회를 가짐으로써 보건교육 능력을 배양
청소년 전화상담실 운영	- 선생님이나 가정에서 다루기 어려운 학생들의 다양한 육체적 변화와 폭력 및 임신 등 불의의 사고에 대한 성교육 및 상담실 운영
조직 및 인력계획	- 청소년 전화상담실 운영 - 자원봉사자 활용
시설 및 장비계획	보건교육 자료실 운영

(2) 관리모형도(사업수행체계)

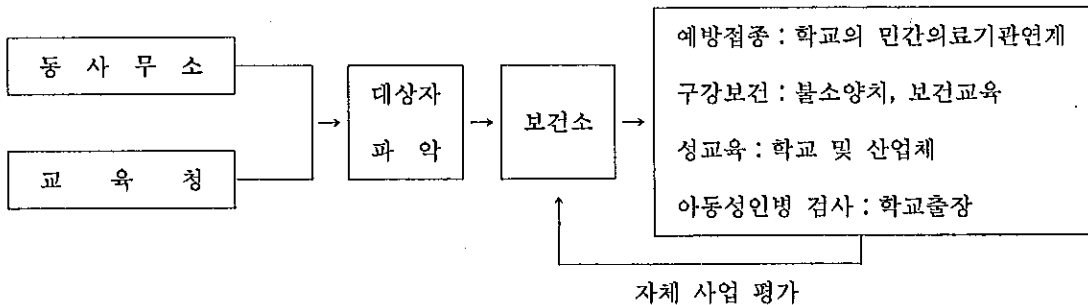

3) 성인보건 사업

① 사업목표

청장년층의 건강을 위협하는 각종 암, 심장질환, 뇌혈관질환 등의 성인병 증가추세에 따른 예방을 위하여 성인보건교육 및 건강검진사업을 강화하여 건강의식을 함양시키고 건강을 유지 증진시킴으로써 건강한 생활을 유지하도록 보건소가 적극추진

② 현황 및 실적 분석

(1) 사업대상자 : 전 체 503,655명

지역의료보험대상 인구수	262,908명
공교보험대상 인구수	22,664명
직장보험대상 인구수	211,031명
의료보험대상 인구수	7,052명

(2) 사업 현황

(단위 : 명, %, 회, 개소, 건수)

사 업 종 류		사업량 (혹은 명)	관리율	관련기관과 연계사업내용
건강 검진 사업	성인병 검진 (건협/자체)	1,169명	22.5%	관내 의료기관과 연계 하여 자궁암, 심전도 검사실시
	자궁경부암 검진	1,861명	71.6%	
	공교 건강검진	3,970명	93.0%	
	공교 피부양자 건강검진	70명	39.1%	
	직장 피부양자 건강검진	8,560명	35.0%	
	근로자 일반건강검진	2,970명	75.0%	
건강 증진 사업	보건교육(음주, 흡연)	31회	2,500명	의사회와 연계하여 성 인병교실(월1회)운영
	영양지도	32회	2,400명	
	운동지도	12회	1,200명	
예방 접종 사업	B형 간염	35,690명	56.0%	
	렙토스피라	209명	104.0%	
	유행성출혈열	685명	339.0%	
	기타	-명	%	
기타 성인보건사업		성인병건강교실 36회 1,440명		
지역 내 학생보건과 관련된 사업기관	검진사업실시기관수 : 1 성인병 교육기관수 및 종류 :			

③ 문제점 및 장애요인 분석과 자체 평가

사업종류	문제점 및 장애요인 분석	자체평가점수
대상자 관리사업	검진결과 이상자에 대한 사후관리 지남	B
건강검진사업	건강검진을 진담할 인력부족 이상자 사후관리의 미흡	B
건강증진사업	건강증진사업을 수행할 인력부족 건강증진을 위한 다양한 사업개발 및 정보부족으로 보건교육지도의 어려움.	B
예방접종사업	예방접종사업 전담의사가 없어 부작용발생시 대처의 어려움	C
기타 성인보건사업	고혈압, 당뇨, 갱년기 등 성인병 관련 다양한 프로그램의 개발이 필요함	B
문제점 분석(총괄)	각종 성인병에 대한 보건소의 검진능력이 부족하여 보건소 전문화를 통한 검진능력 배양	

④ 추진계획

(1) 사업개요

사업명	사업내용 및 구체적 운영방안
보건교육실 운영 건강검진체계 구축	성인병교실 운영 : 각 보건소별 월 1회씩 성인병교실운영하여 건강증진도모 자궁암검진 : 여성층에 빈발하는 자궁암검사 실시 골다공증 검사 : 골밀도검사를 통하여 골다공증 사전예방 유방암검사 : 여성건강증진을 위하여 유방암검사 실시
조직 및 인력계획	산부인과 전문의 - 오정구보건소 임상병리 전문의 - 소사구보건소 방사선 전문의 - 소사구 보건소
시설 및 장비계획	방사선장비 - C·T, MRI, 맘모그래피, G-1기, 초음파기기, 생화학분석기 임상병리장비 - 생화학분석기

(2) 관리모형도(사업수행체계)

《성인병 검진》

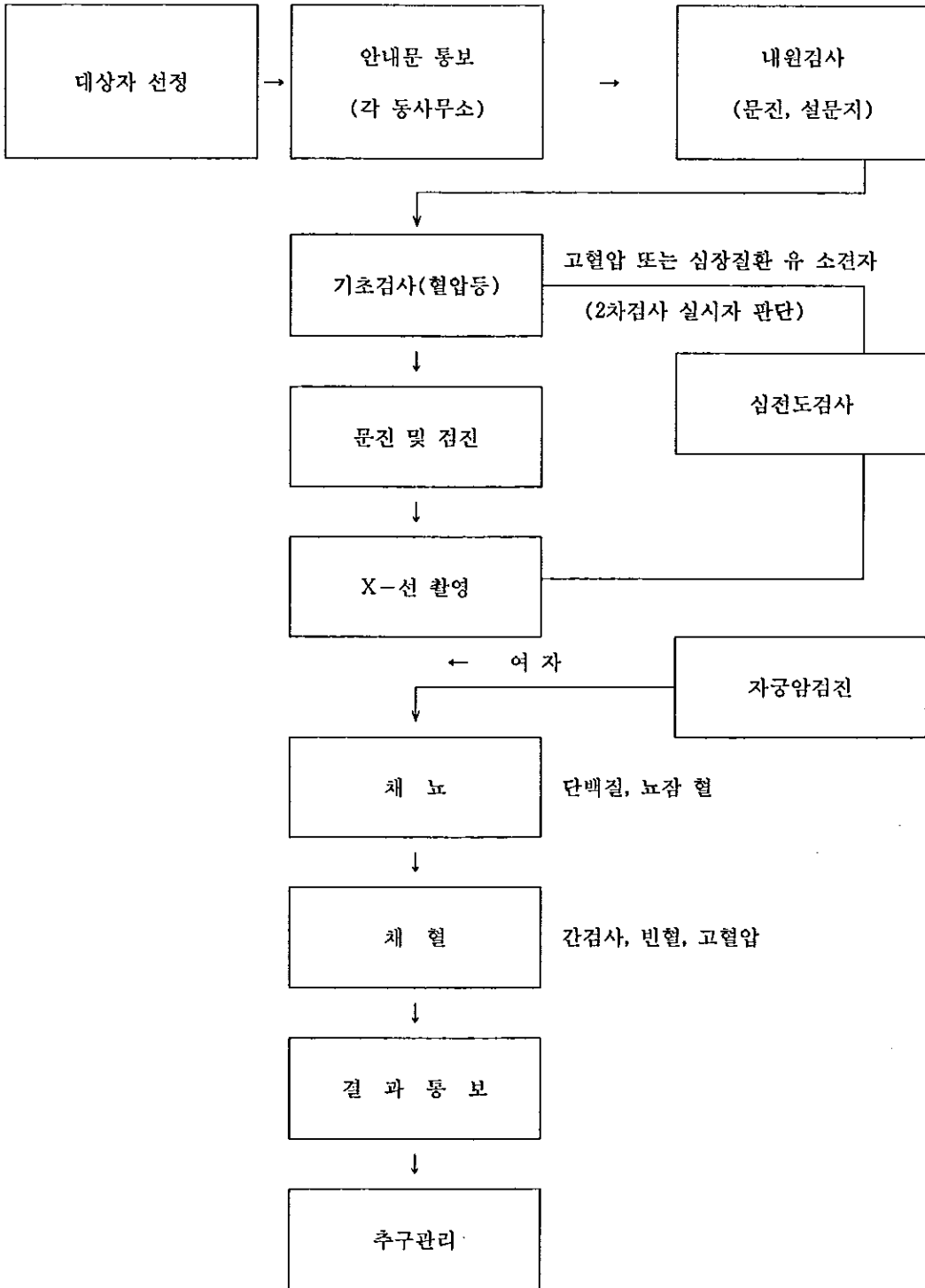

4) 모성보건 사업

① 사업목표

기존의 모자보건사업이 인구조절정책 위주로 이루어져 왔으나 현계에 와서는 생활수준 향상과 건강의식 전환으로 모자보건서비스에 대한 욕구가 증대되고 있으므로 공공의료부문에 모성건강상태를 최상으로 유지케하기 위하여 올바른 산전·산후관리, 안공임신증질의 예방, 갱년기질환 관리 등의 사업추진

② 현황 및 실적분석

(1) 사업대상자 : 전 체 221,651명

의료보호 3,103명

(2) 사업현황

(단위 : 명, %, 회, 개소, 건수)

사업종류	사업량 (혹은 명)	관리율	관련기관과 연계사업내용
임산부 등록 : 수첩발급	6,835명	3.08%	이상소견사 민간의료
기록부 작성	1,751명	0.79%	기관에 의료
산전관리사업(건강검진사업 포함)	6,897명	3.11%	
산후관리사업	2,461명	36.0%	
모유수유사업	1,660명	24.0%	
피임사업 : 영구	749명	0.34%	
일시	1,782명	0.80%	피임시술 병의원지정
시술 후 사후관리	33명	0.01%	
보건교육사업	35회	963명	
기타 모성보건사업	모유수유 전단계작 배 포	3회 1,800매	모성사망보고 : 0건 지역모성사망률 : 0건
지역내 모성보건사업과 관련된 기관	산부인과수 : 41 불임시술기관 수 : 37 기타 관련기관 수 및 종류 : 1(조산소)		

③ 문제점 및 장애요인 분석과 자체 평가

사 업 종 류	문제점 및 장애요인 분석	자체평가점수
대상자 관리사업	보건소에서 제공되는 서비스의 질적수준에 비해 신뢰도가 낮으며 민간의료기관과의 협조부족으로 관리대상자 파악이 어려움	C
임산부 등록사업	민간의료기관의 분만시설 이용관계로 이중등록 및 민간의료기관의 신고율 저조	A
산전관리사업 (건강검진사업포함)	전문의료인의 부족으로 내실있는 관리가 이뤄지지 않음. 건강진단수가 낮아 질적 건강진단 어려움	A
산후관리사업	분만과 분리된 산후관리는 형식적인 소지가 있음	C
모유수유사업	민간의료기관의 시설 및 의식부족으로 모자동실제가 실시되지 않아 출산직후부터 모유수유가 어려움	C
피임사업	연간 소용량의 적기공급 어려움 일시피임중 피임약제는 사용상 번거러움 정부 피임약제 공급분이 무료이거나 공급단가가 낮은 관계로 신뢰도 낮음	C
보건교육사업	보건교육자의 전문성 결여 교육진담자 지정 및 직원보수 교육 필요 교육예산의 부족	C
기타 모성보건사업	개년기 관리 등 지역주민의 수요에 대처할 수 있는 프로그램의 개발이 필요	B
문제점 분석(총괄)	각종 기회교육 및 모자보건교육 시 홍보체계 확립 민간의료기관과 협조하여 모자동실제 및 출산 직후 모유운동 전개	

④ 추진계획

(1) 사업개요

사업명	사업내용 및 구체적 운영방안
모자보건사업 전문화	<ul style="list-style-type: none"> ○ 산부인과 전문의 확보 및 민간의료기관과의 협조체계 구축 <li style="padding-left: 20px;">- 고위험 임신부 연계관리 ○ 임신부 관리의 전산화로 등록관리 및 추후관리실시 ○ 담당자 전문교육 및 보수교육 강화 ○ 미혼모에 대한 분만 전후 의료서비스 제공
질병예방과 건강증진	<ul style="list-style-type: none"> ○ 가임여성에게 풍진예방접종 실시 ○ 임신부등록과 영유아 보건사업을 연계하는 등록체계 개발 ○ 방문보건사업과 연계하여 고위험 임신부의 정기적 방문실시 및 건강관리
산전운동 교실 운영	<ul style="list-style-type: none"> ○ 민간의료기관과 협조하여 대상자 전원이 산전운동교실 이용하도록 체계 확립 ○ 산전운동 교실(라마즈체조) 운영으로 안전분만 유도
조직 및 인력 계획	교육을 통한 자체강사 활용
신설 및 장비 계획	대형 VTR 1대

(2) 관리모형도 (사업수행체계)

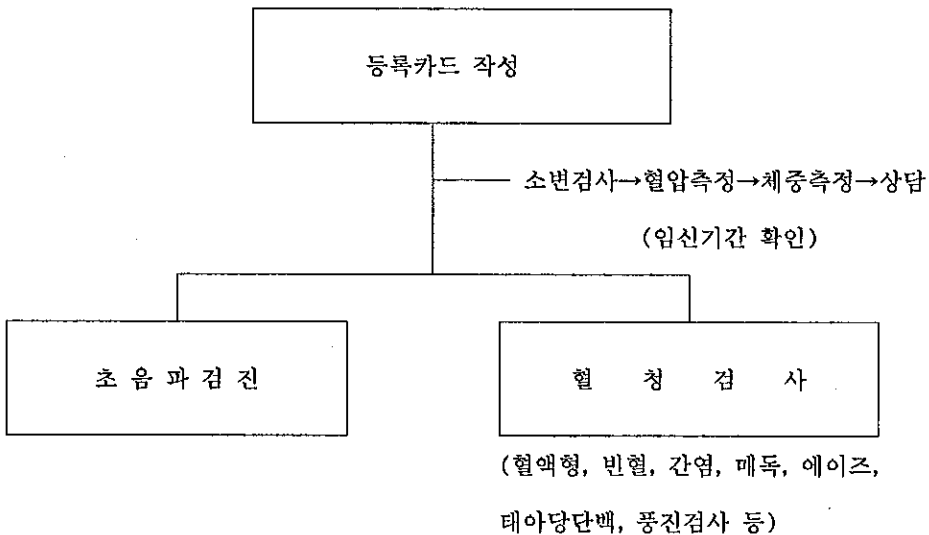

5) 노인보건사업

① 사업목표

노인보건사업은 노인건강관리 및 건강검진으로 노인의 복지를 향상시키고 만성질환관리, 정신보건, 노인성치매 관리 및 치료를 통해 사회로부터의 소외감을 극복하여 안정된 삶을 보장

② 현황 및 실적 분석

(1) 사업대상자 : 전 체 30,478명

지역의료보험대상 인구수 12,771명

공교보험대상 인구수 9,874명

직장보험대상 인구수 4,329명

의료보호대상 인구수 3,504명

(2) 사업 현황

(단위 : 명, %, 회, 개소, 건수)

사 업 종 류		사업량 (혹은 명)	관리율	관련기관과 연계사업내용
건강 검진 사업	노인건강검진사업	932명	3.06%	
	공교피부양자건강검진사업	명	%	
	직장피부양자건강검진사업	명	%	
건강 증진 사업	보건교육(흡연, 음주 등)	1,681회	8,203명	
	영양지도	47회	3,124명	
	운동지도	회	명	
예방 접종 사업	B형 간염	98명	0.32%	
	렙토스피라	14명	0.04%	
	유행성출혈열	27명	0.09%	
	페렴예방접종	명	%	
기타 노인보건사업				양로원 등과의 연계 사업
- 만65세 이상 무료진료			24,418명	
- 만65세 이상 무료건강진단			932명	
- 노인정 무료순회진료			58회/1,350명	
노인보건사업과 관련된 기관		- 양로시설 : 1(성가양로원) - 기타 노인관련 시설(노인정 등) : 202개소		

③ 문제점 및 장애요인 분석과 자체 평가

사 업 종 류	문제점 및 장애요인 분석	자체평가점수
대상자 관리사업	○ 65세 이상 대상인구를 파악하여 독거노인, 거동불능자, 노인성치매 등은 중점 관리함.	B
건강검진사업	○ 건강검진을 통한 질병발견 시 경제적 사정으로 인하여 적극적인 치료를 받지 못함.	B
건강증진사업	○ 대부분 만성퇴행성질환으로 단기적인 완치효과를 기대할 수 없어 건강관리의 지속적인 관리가 필요함	A
예방접종사업	○ 노인에 대한 예방접종 시 부작용에 대한 불안 가중으로 기피	B
기타 노인보건사업	○ 집단으로 모이는 노인정에서의 무료건강 검진 실시 시 의사의 참여 부족으로 의료서비스 제공 미흡	B
문제점 분석(총괄)	○ 노인보건을 관리하는 제도 및 인력이 미비함. ○ 노인성질환의 서비스 개발 보급이 필요함.	

④ 추진계획

(1) 사업개요

사 업 명	사업내용 및 구체적 운영방안
질병예방 및 건강증진	○ 노인정을 순회방문하여 기초건강진단 실시 ○ 치매상담신고센터 운영 ○ 성인병과 연계하여 건강관리 교육실시 ○ 65세 이상 노인인구의 무료진료 실시
조직 및 인력계획	내과 전문의 1명
시설 및 장비계획	혈당측정기, 혈압기 등 기존 장비활용

(2) 관리모형도(사업수행체계)

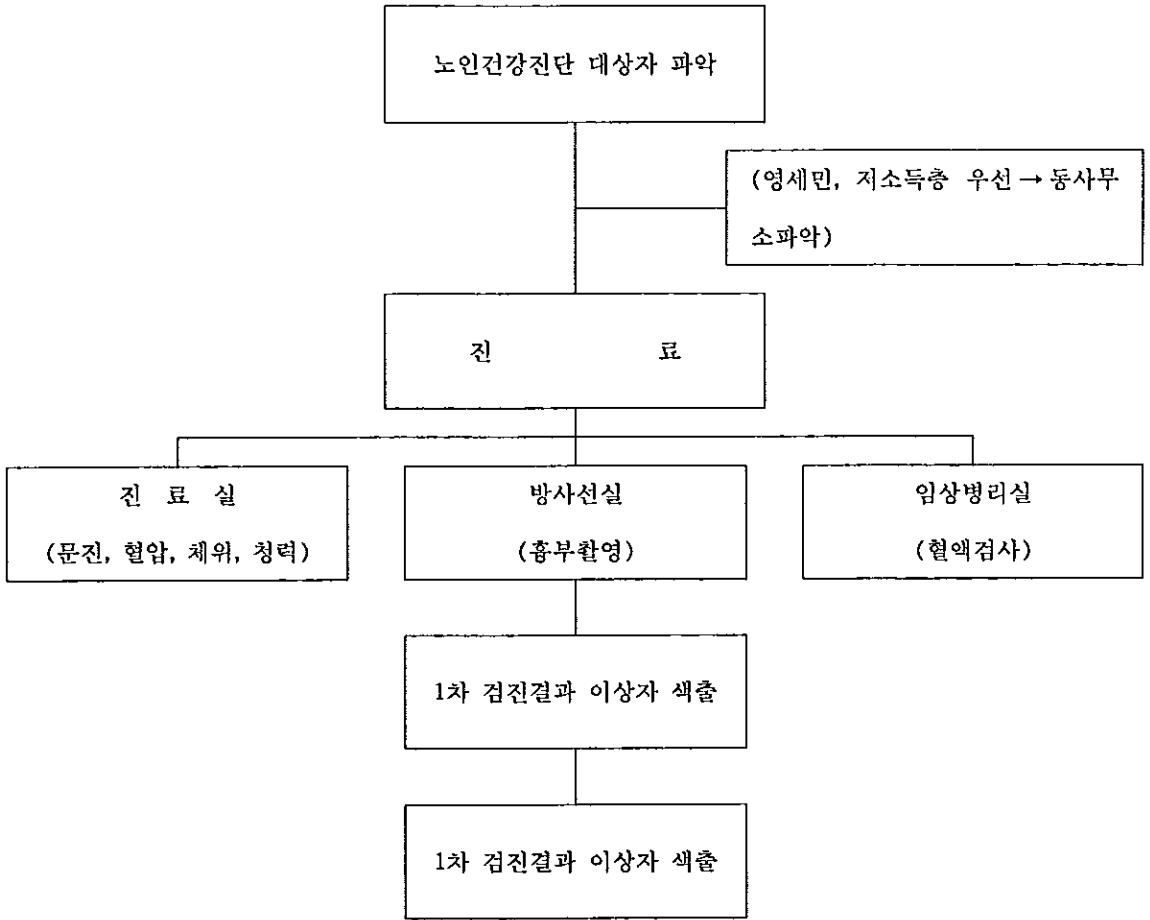

나. 서비스별 보건사업

1) 구강보건사업

① 사업목표

학생들에게 치아우식증 및 치주병 등 치아질환을 근본적으로 예방할 수 있도록 구강보건교육 및 불소양치사업을 실시하고, 보건소특화사업에 따른 원미구보건소의 치과설치로 저가의 1차구강진료 및 공중보건사업 추진으로 학생구강보건 향상에 기여

② 현황 및 실적 분석

(1) 사업대상자

학 생 78,766명

지역주민 -명

(2) 사업현황

(단위 : 명, %, 회, 개소, 건수)

사업종류	사업량 (혹은 명)	관리율	관련기관과 연계사업내용
학교계속구강건강관리사업 학생	78,766명	100%	치과의사회 의원별 개별검진
학교집단잇솔질후 불소용액양치사업 학생수	780명	6.14%	
치면열구전색사업 학생	-명	%	
지역주민	-명	%	
구강보건교육사업 학생	21,090명	26.7%	
지역주민	-명	-%	
기타 구강보건사업			
구강보건사업과 관련된 기관	치과의원수 : 146개 치과기공소 등 : 4개		

③ 문제점 및 장애요인 분석과 자체 평가

사업종류	문제점 및 장애요인 분석	자체평가점수
대상자 관리사업	보건소 주도의 구강보건사업은 학교, 학부모의 인식부족으로 효율적인 대상자 관리가 되지 않음	B
학교구강 건강관리사업	○ 학교측의 호응부족 ○ 교사들의 지속적인 관심과 적극적인 도움이 필요	B
학교집단잇솔질후 불소용액양치사업	○ 수도시설 부족 ○ 교사들의 지속적인 관심과 적극적인 도움이 요구됨	B
치면열구전색사업	○ 치위생사가 시술을 하면서 꼭 의사의 지시를 받아야 하기 때문에 의사가 없는 곳에서는 사업을 할 수가 없음	C
구강보건교육사업	효과적인 교육을 하기 위하여 현장실기교육을 선택하였으나 구체적인 계획과 많은 시간이 필요함.	B
기타 구강보건사업	○ 상수도 관리체계상 수돗물 불소화사업의 결정이 어려움 ○ 구강보건사업을 수행할 인력부족	C
문제점 분석(총괄)	구강보건 직접교육사업은 협조가 잘 되고 있으나 양호교사와 교사들의 도움이 필요한 불소용액양치사업은 교사들의 과중한 업무와 학교측의 협조부족으로 계획이 어려움	

④ 추진계획

(1) 사업개요

사업명	사업내용 및 구체적 운영방안
구강보건교육	<ul style="list-style-type: none"> ○ 기간 : 연 1회 실시 ○ 대상 : 초등학교 및 유치원생 ○ 내용 <ul style="list-style-type: none"> - 각 초등학교 학생들에 올바른 잇솔질 교습 확대 실시 - 시청각자료를 이용한 모든 치아질환과 예방법 교육 실시
불소양치사업	<ul style="list-style-type: none"> ○ 기간 : 주 2회 실시 ○ 대상 : 2개 교 초등학교 3학년생 ○ 방법 <ul style="list-style-type: none"> - 불소용액을 이용한 양치법 실습지도 - 불화소다 지급(양호교사) 및 올바른 불소용액양치법 지도관리
불소겔도포	<ul style="list-style-type: none"> ○ 기간 : 연 2회 ○ 대상 : 초등학교 3학년생 유치원 6, 7세반 ○ 내용 <ul style="list-style-type: none"> - 불소겔을 이용하여 지속적인 구강관리 - 구강건강에 대한 중요한 인식
치면열구 전색사업	<ul style="list-style-type: none"> ○ 초등학교 2학년의 제1대구치(4치아)를 대상으로 시술하고 시술 후 분기 별로 탈락여부 확인 파악 ○ 탈락 시 재시술 실시하여 치아우식증을 예방
수돗물 불소화사업	<ul style="list-style-type: none"> ○ 인천광역시 관련기관(상수도사업소) 협의 후 향후 추진방안 강구
조직 및 인력 계획	치과의사 1명, 치과위생사 2명
시설 및 장비 계획	치과의료장비, 기구 확보

2) 급·만성전염병관리사업

① 사업목표

전염병 조기발견 치료하고 확산을 미연에 방지하여 시민의 건강을 증진

② 현황 및 실적 분석

(단위 : 명, %, 개소, 건수)

사 업 종 류	사업대상자 인구 혹은 시설	사업대상자관리		관련기관과 연계사업내용
		사업량 (혹은 명)	관리율	
수질검사	191회	191회	100%	
공동정호	2개소	2개소	100%	
약수	30개소	30개소	100%	
공동주택	-개소	개소	%	
사업자	-개소	개소	%	
기타	-개소	개소	%	
간이급수시설관리자검진				
방역소독사업	회	1,115회	100%	자율방역단운영
질병모니터망운영사업	83개소	83개소	100%	
보건자 색출사업				
-장티푸스	11,225명	16,781명	149%	
-콜레라	6,370명	16,138명	253%	
기타 사업				
- 1, 2종 전염병치료사업		13명		
- 1종 전염병신고수		1명		
- 교육·홍보		7,982명		
성병관리사업				
- 관리 대상자	명	1,201명	%	
- 치료자 : 임질	명	83명	%	
비임균성	명	305명	%	
매독	명	135명	%	
나병관리사업				
-등록	13명	13명	100%	
-투약	13명	13명	100%	
결핵관리사업				
-등록	1,026명	487명	100%	
-투약	4,047명	4,047명	100%	
기생충관리사업				
-검사	2,970명	4,799명	100%	
-투약	61명	61명	100%	
급·만성 전염병 관리사업과 관련된 기관 혹은 시설	전염병병동 확보 시설 수 : 84병상 자율방역단수 : 34명 기타 :			

③ 문제점 및 장애요인 분석과 자체 평가

사 업 종 류	문제점 및 장애요인 분석	자체평가점수
수질검사사업	보건소의 수질검사능력이 43개 항목 중 8개 항목으로 한정되어 있어 모든 검사가 가능한 상수도사업소에서 검사하는게 타당	B
간이급수시설 관리자 김진사업	없 음	A
방역소독사업	소독기 등의 잦은 고장으로 인하여 업무수행이 어려움(소독기 개발 필요)	A
질병모니터링 운영사업	신종 전염병 관련 지식 미흡으로 환자발생신고 지연 등이 우려됨	B
보균자색출사업	보건소를 이용하는 환자가 한정되어 있어 실효성이 의문시됨	C
성병관리사업	성병검진대상자의 잦은 이직으로 등록자 파악 관리에 어려움이 있음	A
나병관리사업	행방불명 시 관리에 어려움	A
결핵관리사업	결핵환자 대부분이 생활이 빈곤하여 환경이 열악한 가운데 생활하고 있어 재발의 위험을 갖고 있음	B
기생충관리사업	생활수준의 향상으로 기생충검진사업에 서민들의 호응도가 낮아짐	B
기타 전염병관리사업	내국인의 해외여행 및 농·수산물의 수입증가로 해외전염병 유입 대처에 미흡하며 외식사업(체인점)의 성행으로 집단환자 발생이 우려됨	B
문제점 분석(총괄)		

④ 추진계획

(1) 사업개요

사업명	사업내용 및 구체적 운영방안
방역소독사업	<ul style="list-style-type: none"> ○ 방역소독의 효과가 큰 분무소독 위주 방역소독 <ul style="list-style-type: none"> - 각동에 분무소독기를 지급, 연막소독을 분무소독으로 전환 실시 - 보건소에서조차량을 이용한 연막소독을 분무소독으로 전환
질병모니터요원망운영사업	<ul style="list-style-type: none"> ○ 모니터망 확대 지정운영 ○ 모니터망 요원에 대한 교육실시 <ul style="list-style-type: none"> - 연 1회 이상 실시
전염병관리사업	<ul style="list-style-type: none"> ○ 각종 전염병에 대한 지역주민에게 홍보 및 계몽 <ul style="list-style-type: none"> - 각종 동, 앰프방송 이용홍보 - 각종 진단 배포 - 각종 캠페인 전개
수질검사사업	<ul style="list-style-type: none"> ○ 약수터, 공동정호 : 분기별로 6개 항목, 8개 항목을 검사 실시 ○ 약수터를 제외한 음용수 수질검사는 전문인력 및 시설이 확보된 상수도사업소로 이관하여 검사 실시
보균자 색출	<ul style="list-style-type: none"> ○ 식품위생업소 종사자 및 집단급식소 종사자 ○ 과거 2년간 환자 또는 보균자 ○ 어패류 취급업자 ○ 설사환자 ○ 오염지역 입국자 및 가족 ○ 상수도, 간이상수도 및 공동우물 관리자
성병관리사업	<ul style="list-style-type: none"> ○ 정기적인 업소방문으로 등록관리자에 대한 소재 파악
나병관리사업	<ul style="list-style-type: none"> ○ 각 동사무소와 연계 전산화관리
기생충관리사업	<ul style="list-style-type: none"> ○ 정기적(봄, 가을)으로 기생충약 복용과 기생충 검사를 받을 수 있도록 홍보
결핵관리사업	<ul style="list-style-type: none"> ○ 순회 이동차량을 이용 검진사업 확대 ○ 양성환자 및 가족관리 철저 ○ 주민홍보 확대 및 보건교육 철저 ○ 민간의료기관과의 결핵환자 신고체계 확립.
조직 및 인력계획	
시설 및 장비계획	

(2) 관리모형도(사업수행체계)

《AIDS 환자관리》

- 월 1회 이상 면담
- 6월마다 1회 이상 채혈
- 6개월마다 기환자인 경우 가족 정기검진

《제1종 제2종 법정전염병환자 관리》

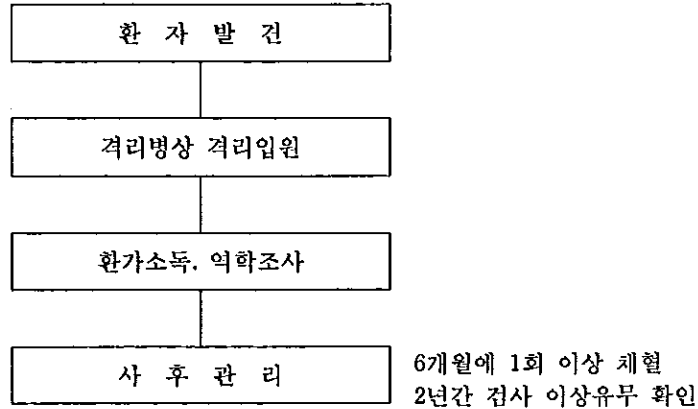

《결핵 환자관리》

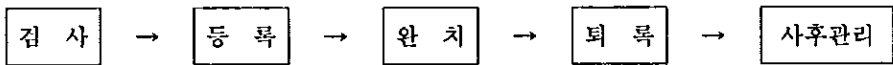

☆ 6개월 처방

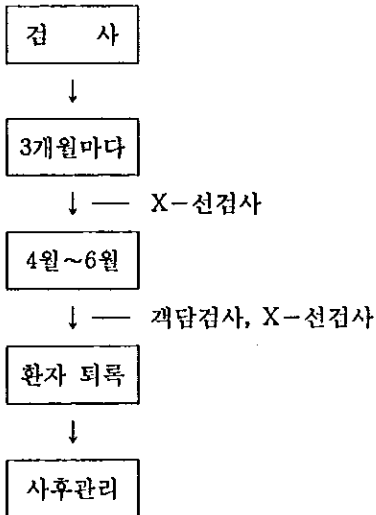

☆ 9개월 처방

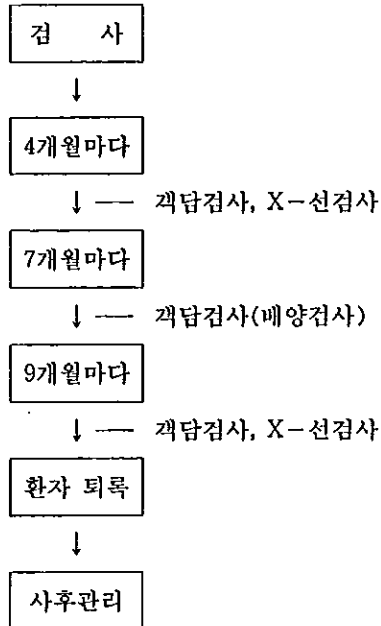

《성병검진》

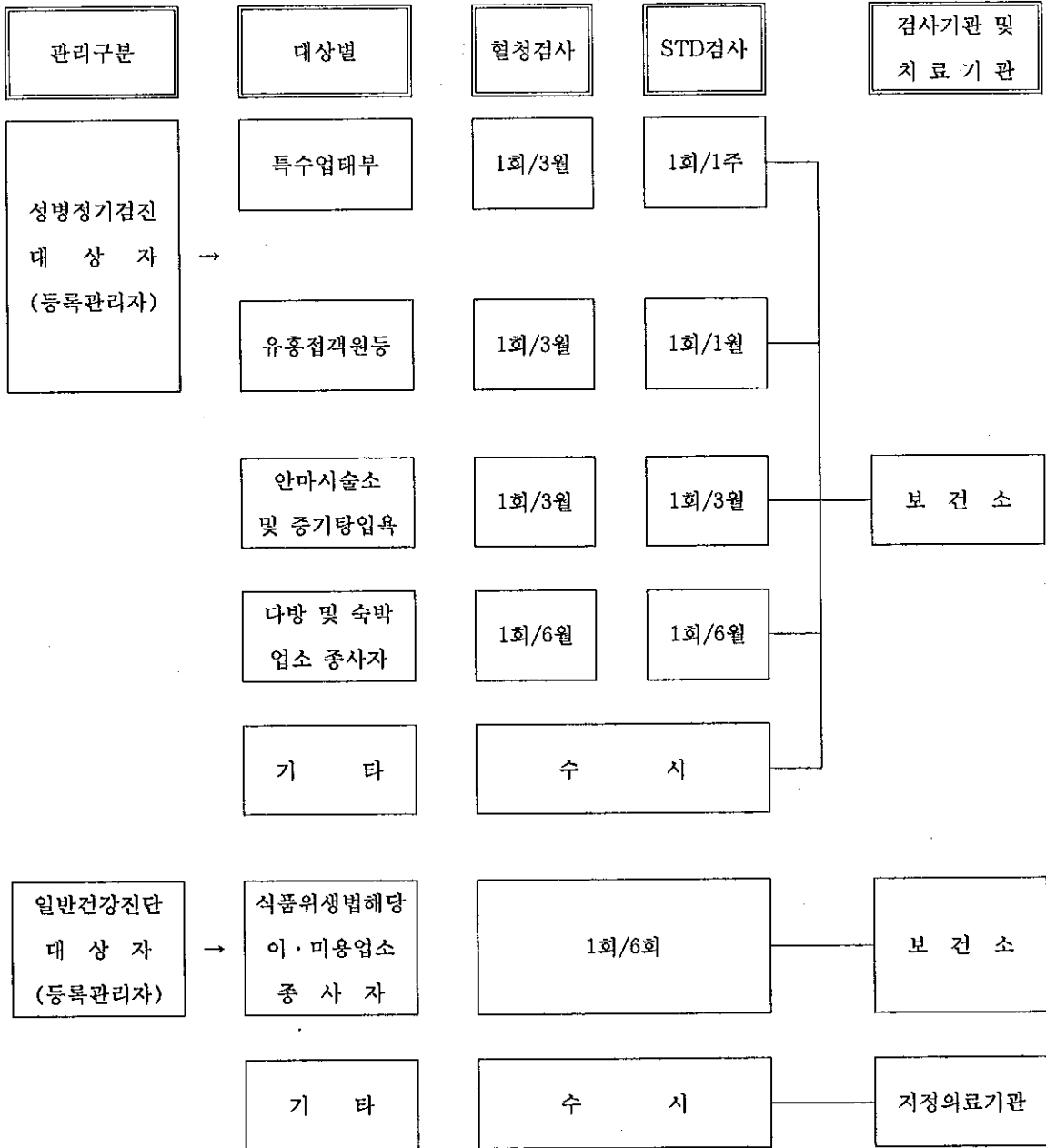

3) 의약무관리사업

① 사업목표

- 의약무 지도업무의 기능을 일부 의약무 단체에 위탁하여 자율적으로 수행토록 함으로써 의약무지도 업무의 효율성을 기하고 민간단체의 자율성을 제고하고자 함.
- 응급의료전달체계 확립으로 응급환자에 대한 적절한 의료제공

② 현황 및 실적분석

(단위 : 명, %, 개소, 건수)

사업종류		사업 대상 기관 혹은 지역수	사업대상자(기관)관리		관련기관과 연계사업내용
			사업량 (혹은 수)	관리율(%)	
의료 관리 사업	적출물처리	2개소	2개소	100%	의사회, 치과의사회, 한의사회 자율지도 실시
	부정의료행위	500개소	557개소	111%	
	인허가	55개소	55개소	100%	
	세탁물	1개소	1개소	100%	
약무 관리 사업	표준소매가 준수	341개소	571개소	167%	약사회, 한약사회 자율 지도실시
	부정약품유통감시	341개소	571개소	167%	
	불법/무자격판매행위	341개소	571개소	167%	
	인허가	62개소	62개소	100%	
응급의료 기관관리 사업	응급의료지정기관	3개소	3개소	100%	
	야간진료기관	37개소	37개소	100%	
의료취약지구관리사업		-개소	-개소	-%	대책 :
관련 기관	의료관리	의사회, 치과의사회, 한의사회			
	약물관리	약사회, 한약사회			
	기타	안경사회, 안마사협회			

③ 문제점 및 장애요인 분석과 자체 평가

사업종류	문제점 및 장애요인 분석	자체평가점수
의료관리사업	<ul style="list-style-type: none"> ○ 의료법의 집행에 대한 장애요인 많음 (의료인력, 광고, 의료행위의 범주 등) ○ 의료사고에 대한 진담부서 및 전문인력 필요 	B
약물관리사업	<ul style="list-style-type: none"> ○ 약국대형화에 따른 영세약국과의 가격문제 ○ 비자격자의 의약품판매행위 및 상담행위 	C
응급의료기관 관리사업	<ul style="list-style-type: none"> ○ 비응급환자의 응급실이용으로 응급환자진료의 어려움을 겪음 	B
의료취약지구 관리사업		
기타 의약물관리사업		
문제점 분석(총괄)		

④ 추진계획

(1) 사업개요

사업명	사업내용 및 구체적 운영방안
의약업소 정기점검 응급의료전달 체계확립 약국 대형화에 따른 특별관리	<ul style="list-style-type: none"> ○ 정기지도점검 : 연 2회(보건소와 자율단체 합동1회, 자율단체 자율지도 1회) ○ 수시지도점검 : 사회적 물의업소 및 진정·제보 등에 의한 수시지도점검 ○ 응급의료전달체계 확립 <ul style="list-style-type: none"> - 병원 진단계 응급치료, 환자후송, 응급통신망구축-소방서 - 병원단계 응급처리 및 전문적 집중치료-의료기관 - 일반환자의 응급실이용 억제 집중홍보 및 1차의료기관과 2차의료기관의 진료체계확립-보건소 ○ 업소별 관리카드작성 특별관리실시 <ul style="list-style-type: none"> - 월 1회 이상 특별지도점검 - 위반내용 적발 시 강력한 처분
조직 및 인력 계획	기존 인력활용
시설 및 장비계획	

(2) 관리모형도 (사업수행체계)

○ 의약업소 민원처리

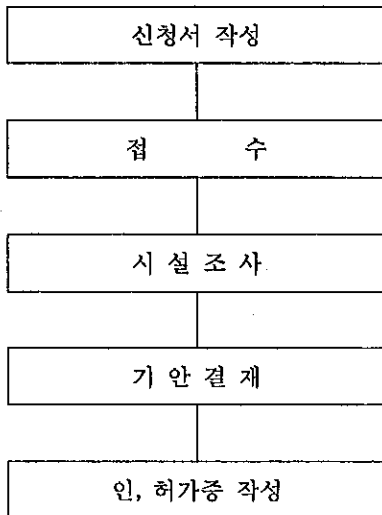

4) 정신보건사업

② 사업목표

정신질환자의 지역사회 내 치료와 사회복귀로 정신질환자와 가족, 주민의 정신보건수준과 삶의 질 향상

② 현황

(단위 : 명, %, 회, 개소, 건수)

사업종류	추정사업 대상자(인구) 혹은 시설	관련 기관과 연계사업내용
대상인구수	25,502명	
치매환자관리사업 등록관리	2,864명	
알콜중독증환자관리사업 등록관리	475명	
약물 오남용관리사업		
기타 정신보건사업	22,163명	
정신보건사업과 관련된 기관	의료기관수 및 종류 : 4 (종합병원 1, 의원 3) 수용시설수 및 종류 : 민간조직수 및 종류 :	

③ 추진계획

(1) 사업개요

사업명	사업내용 및 구체적 운영방안
노인병 치료 전문병원	<ul style="list-style-type: none"> ○ 운영시기 : 2000년 ○ 설치장소 : 부천시 원미구 상동택지개발지구 내 ○ 규모 : 6,855평 ○ 운영방법 : 민자병원 유치 ○ 연계시설 : 노인병관리, 정신보건관리, 치매센터 설치운영
조직 및 인력계획	유치 시 관계기관과 협의 조정토록 함.
시설 및 장비계획	유치 시 관계기관과 협의 조정토록 함.

5) 재활보건의사업

① 사업목표

선천적 장애, 뇌혈관질환 및 각종 사고의 후유증으로 인한 신체장애로 고통받는 주민들을 지속적으로 관리하고 관련시설과 연계하여 정신적, 신체적 회복을 도모함으로써 적극적이고 생산적인 사회의 일원으로 복귀할 수 있도록 함.

② 현황

(단위 : 명, %, 개소, 건수)

사업종류	사업대상자 (인구) (뇌혈관질환은 추정)	관련기관과 연계사업내용
대상인구수	20,000명	
장애자검진사업	사업대상자 : 2,000명 사업량 : 수시명	장애별로 8개 의료기관지정
장애자등록사업	(누계) 5,171명	
시각	255명	
청각	421명	
지체	3,877명	
정신박약	618명	
물리치료사업(단순치료)		
작업치료사업(기능훈련)	명	장애인종합복지관
뇌혈관질환(뇌출혈, 뇌경색) 환자 재활사업	명	
기타 재활사업		
재활보건과 관련된 기관 혹은 시설	- 의료시설 : - 수용시설 : 부천해립원 - 재활시설 : 장애인종합복지관	

③ 추진계획

(1) 사업개요

사업명	사업내용 및 구체적 운영방안
조직 및 인력계획	보건소 물리치료사 활용 및 전문진료기관 연계 각 동의 사회복지사를 통한 장애자등록 및 검진
시설 및 장비계획	휠체어, 워커, 상체운동기구 등을 구비 수요주민에 대여 활용

6) 만성 퇴행성질환 관리사업

① 사업목표

과도한 음주, 흡연, 업무 섭취와 스트레스의 증가, 운동부족 등 잘못된 생활습관으로 인한 암, 심장질환, 뇌혈관질환, 고혈압, 당뇨 등 만성퇴행성질환의 증가가 문제시됨에 따라 보건소에서 주민교육을 통한 질병예방 및 조기발견사업과 체계적인 치료사업으로 환자의 건강회복에 주력

② 현황 및 실적 분석

(1) 추정 사업대상자

고혈압 환자	62,789명
당뇨병 환자	18,646명
암환자	1,845명
퇴행성관절염 환자	9,196명
기타 환자	명

(2) 현황

(단위 : 명, %, 개소, 건수)

사 업 종 류	사 업 량	관계기관과 연계사용내용
고혈압관리사업	-등록	101명
	-투약	101명
당뇨병관리사업	-등록	51명
	-투약	51명
암환자관리사업	-등록	5명
	-추적관찰	5명
퇴행성관절질환관리사업	-등록	74명
	-치료	74명
기타 만성 퇴행성질환 관리사업	323명	
만성 퇴행성질환 관리사업과 관련된 지역 내 기관	민간단체 종류 및 수 : 관련의료기관 종류 및 수 : 기타 :	

③ 추진계획

(1) 사업개요

사업명	사업내용 및 구체적 운영방안
거동불편자 관리	<ul style="list-style-type: none"> ○ 대상 : 퇴행성 만성질환자 ○ 방법 : 방문보건사업과 연계(환자수송차량을 통한 진료실시) ○ 진료항목 : 기본진료 및 건강진단, 물리치료실시, 당뇨환자에 대한 영양지도
조직 및 인력계획	<ul style="list-style-type: none"> ○ 의사 : 1, 물리치료사 : 1, 간호사 : 1, 영양사 : 1
시설 및 장비계획	<ul style="list-style-type: none"> ○ 물리치료실 운영

(2) 관리모형도 (사업수행체계)

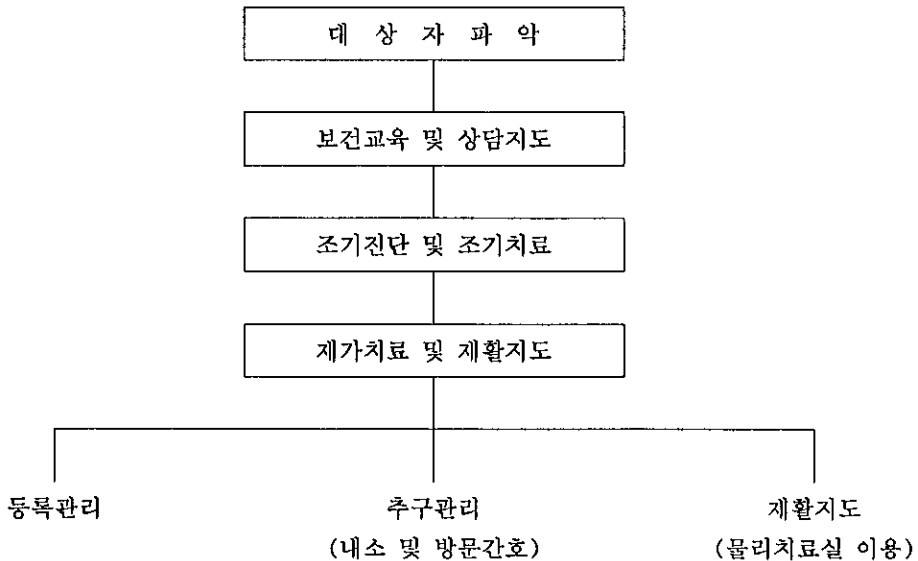

7) 방문보건사업

① 사업목표

의료취약계층에게 지속적인 방문보건의료서비스를 제공하며, 만성질환, 독거노인, 재활환자, 조기퇴원 환자들에 대한 체계적인 방문관리를 실시함으로써 전 주민들에게 의료서비스의 제공 및 상담, 지도를 통한 삶의 질적인 향상을 가져오도록 하고 방문보건사업은 의사, 물리치료사, 영양사, 보건요원, 사회사업가 등 여러분야의 전문 인력이 팀워크를 형성함으로써 대상자들의 질병예방과 악화의 방지, 재활의욕의 고취, 환자가족의 건강관리능력을 향상시키고 건강을 유지 증진시키고자 함.

② 현황

(단위 : 명)

분 류	사업대상자	관련기관과 연계사업내용
독거노인	55명	사회복지과, 동사무소, 사회복지관 등과 협조
거동불편 장애인	14명	
중증근골격계 질환자	79명	
기타 고위험군 등	410명	

③ 추진계획

(1) 사업개요

사업명	사업내용 및 구체적 운영방안
대상자 관리	방문이 필요한 대상자에게 직접적인 서비스를 제공 재가환자, 만성병, 성인병, 재활보전, 노인건강관리를 필요로 하는 자를 선정
지역사회진단	지역진단을 통해 지역사회 건강문제, 대상자 발견, 사업의 효과 등을 얻기 위한 자료수집
방문보전	지역진단을 통해 발견된 대상자에게 보전서비스 실시 - 내용 • 모자보전 • 예방접종 • 성인병관리 • 재가환자관리 • 재활보전 • 보전교육 • 노인건강관리
순회진료	취약지역 선정하여 정기적인 순회진료 실시
조직 및 인력계획	의사 : 1명, 간호사 5명, 임상병리사 1명, 물리치료사 1명
시설 및 장비계획	방문보전사업용 차량(7인승 산타모)

(2) 관리모형도(사업수행체계)

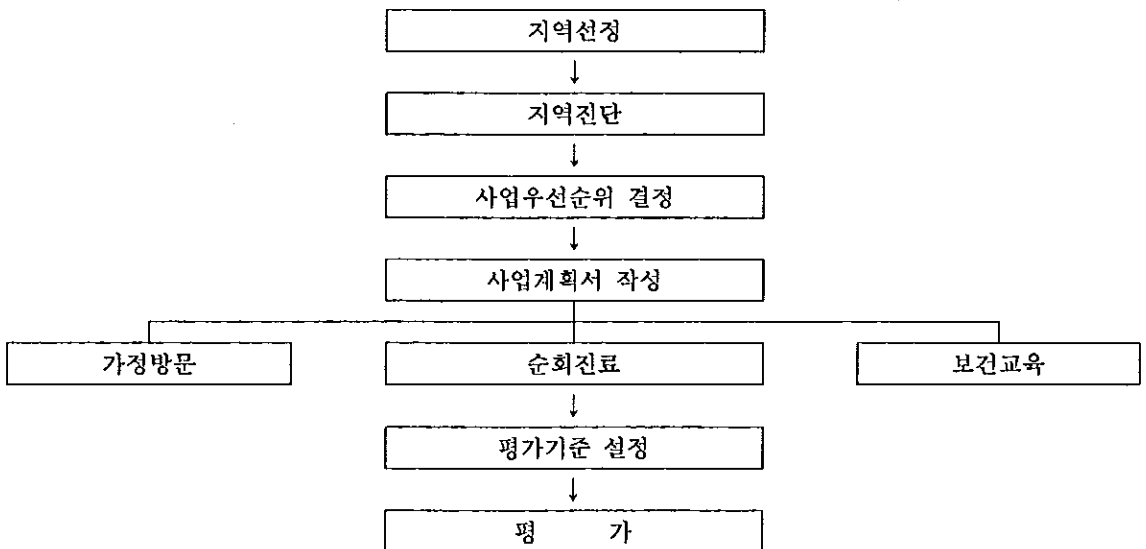

5. 지역보건의료기관의 확충 및 정비계획

가. 총괄

(단위 : 개소, 명)

구 분	계	보건소	보 건 지 소			보건지료소
			소 계	일 반	통 합	
개소						
-현행	3	3				
-변경	-	-				
-조정	-	-				
인력						
-현행	123	123				
-변경	4	4				
-조정	127	127				

○ 조정내역(○)보건지소 등의 통폐합 등을 상세히 기술할 것)

- 부천시 보건소별 특화사업에 따른 전문인력 보강

(임상병리의 1, 방사선의 1, 치과의사 1, 가정의학전문의 1)

나. 조직, 인력계획

1) 보건소 직제표

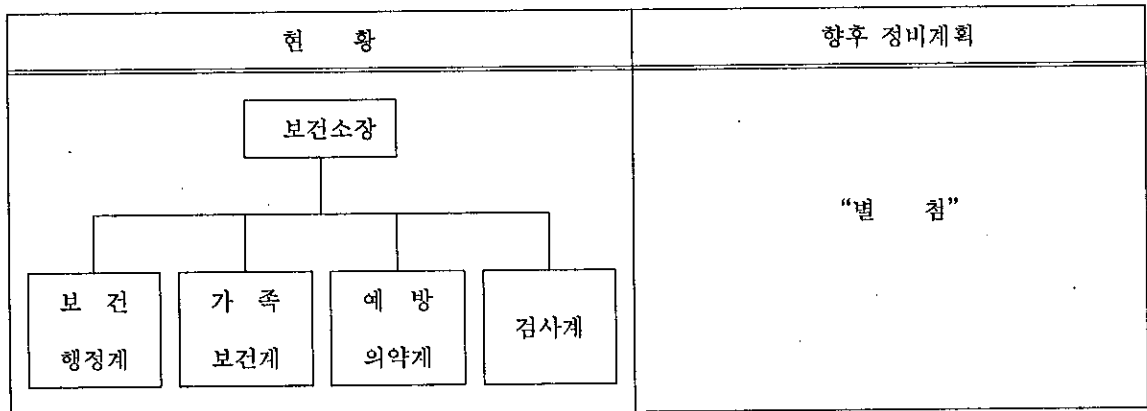

2) 보건소 직제표에 따른 소요인력 및 담당업무

현재상황			향후 정비계획		
조직 (과, 계)	배치 인력	담당업무	조직 (과, 계)	배치 인력	담당업무의 변경 및 변경사유
보 건 행정계	원미 19 소사 18 오정 17	· 진료업무 · 물리치료업무 · 예산운영 · 보건소운영계획	(보 건 행 정과) 보 건계	원미 5 소사 4 오정 4	· 보건기획 및 평가 · 보건정보관리 · 예산운영 · 전산운영
가 족 보건계	원미 10 소사 9 오정 7	· 예방접종 · 모자보건 · 영유아, 임산부관리 · 방문보건관리	의약계	원미 5 소사 4 오정 4	· 의·약물관리 · 안마사에 관한 사항 · 마약향정관리 · 비축물자
예 방 의약계	원미 7 소사 5 오정 5	· 의·약물관리 · 소독업무 · 급·만성병관리 · 성인병관리 · 국민건강증진	방역계	원미 5 소사 4 오정 7	· 방역대책수립 · 급·만성병관리 · 소독업무
검사계	원미 8 소사 10 오정 6	· 검사업무전반 · 결핵관리 · 방사선업무	(지역보건 과) 지 역 보건계	원미 12 소사 11 오정 10	· 일반환자진료 · 예방접종관리 · 지역보건의료계획
			건 강 관리계	원미 9 소사 8 오정 8	· 국민건강증진 · 정신보건 · 영양조사 · 성인병관리
			검사계	원미 8 소사 12 오정 7	· 결핵환자관리 · 검사업무전반 · 에이즈관리

3) 소요 인력의 개발방안

① 기존인력 재교육방안

교육 종류별	인력종별 교육대상	대상 자수	교육일정 및 기간	교육방법	교육기관	교육평가 방 안
청소년성 교육	간호사	1	2주	강의 및 실기	대한가족협회	
호스피스 교육	간호사	2	10주	강의 및 실기	자원봉사능력 개발연구회	
분만관리자교육	간호사	1	2달	강의 및 실기	조산사협회	
노인건강관리반	간호사	1	1주	강의 및 실기	국립보건원	
갱년기여성관리반	간호사	1	1주	강의 및 실기	국립보건원	
성인병관리기획반	간호사	1	1주	강의 및 실기	국립보건원	

② 신규인력 확충 및 교육방안

(1) 신규인력 확충

인력 종류	채용인력수	채용시기	채용방법	예 산 안
치과의	1	97. 상반기	공개채용	24,000천원
임상병리의	1	"	"	"
방사선의	1	"	"	"
가정의학전문의	1	"	"	"

(2) 신규인력 교육-신규임용에 따라 전문교육기관에 위탁교육

교육 종류별	인력종별 교육대상	대상 자수	교육일정 및 기간	교육방법	교육기관	교육평가 방 안

다. 시설 및 장비계획

부 문		정비 및 보강 계획	필요성
시 설	보건소	C·T실, 맘모실, G-I실, 초음파실, 치과, 산부인과, RIA실	보건소별 특화사업
	통합보건지소		
	보건지소		
	보건진료소		
장 비	보건소	C·T, G-I실, 맘모그래피, 초음파기기, 생화학분석기, 치과유니트, 초미립자살포기	
	통합보건지소		
	보건지소		
	보건진료소		

6. 지역보건의료와 사회복지사업 간의 연계성확보계획

가. 현황

"13쪽의 사회복지시설과 같음"

나. 추진계획

1) 복지시설에 대한 의료서비스 제공

- 복지시설에 대한 순회 구강보건교육 : 양로원, 보육원
- 경로당, 양로원 등에 대한 순회 건강관리 프로그램(이동보건소 등) 운영

2) 대상별 보건의료수요에 따른 의료서비스 확대

- 미혼모 : 분만 전후 진료서비스 제공 및 생활안정 상담(오정구보건소)
- 장애인 : 방문보건사업과 연계하여 재활간호 실시
- 65세 이상 노인 : 96년부터 65세 이상 노인 무료진료 실시

3) 관련부서 및 단체와의 협조체계 유지

- 의사회, 치과의사회, 한의사회 등의 자원봉사활동(장애인복지회관의 치과의사회 자원봉사 등)
- 시 및 구의 사회복지과와 연계하여 복지시설에 대한 의료서비스 요구 파악 및 제공

