

(복지경제과)

일 반 현 황

(2005. 1. 1일 현재)

□ 기 구

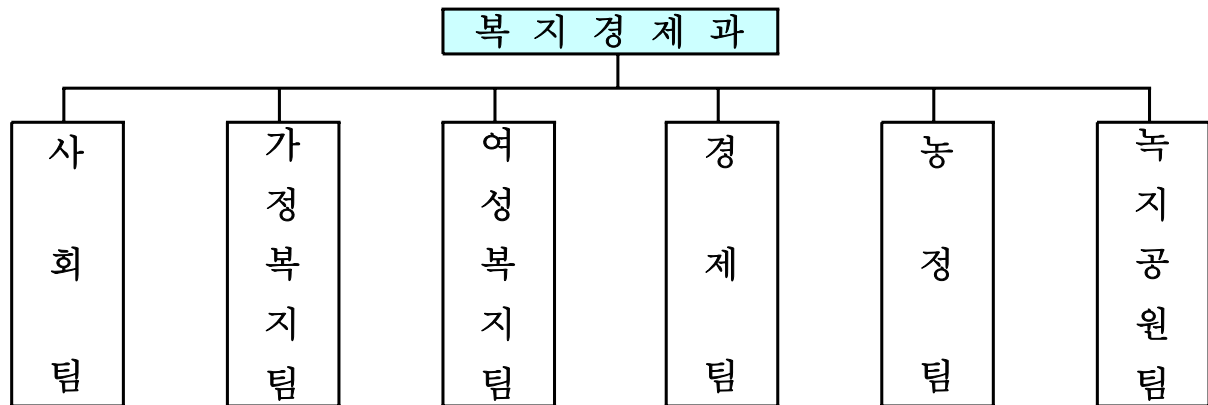

□ 인 원

(정원 / 현원)

구 분	계	5급	6급	7급	8급	9급	기능직
계	31/31	1/1	6/5	8/13	8/9	6/0	2/3
사 회 팀	8/8	1/1	1/1	2/3	2/3	2/0	
가정복지팀	4/4		1/0	2/3	1/1		
여성복지팀	4/4		1/1	1/2	1/1	1/0	
경 제 팀	6/6		1/1	1/2	2/2	1/0	1/1
농 정 팀	4/3		1/1	1/1	1/1	1/0	
녹지공원팀	5/6		1/1	1/2	1/1	1/0	1/2

□ 기초생활보장수급자 현황 : 3,900세대 / 7,297명

총 수급자수	근로 무능력자	근로유능력자			특례 수급자
		소계	조건부 수급자	조건부과 제외자	
7,297	5,490	1,572	145	1,427	235

□ 장애인 등록현황

※ 총 장애인수 : 12,753명

(단위 : 명)

구분	계	1급	2급	3급	4급	5급	6급
계	1,604 11,149	301 936	493 1,941	354 2,124	195 1,674	139 1,976	122 2,498
지체	784 6,505	115 280	144 509	184 1,246	156 1,327	110 1,592	75 1,551
뇌병변	104 814	36 217	36 266	20 193	8 62	2 40	2 36
시각	115 1,167	43 163	11 37	8 58	6 51	15 115	32 743
청각	141 913	32 41	51 287	28 120	13 165	4 132	13 168
언어	6 73		2 4	2 35	2 34		
정신지체	143 724	37 162	56 304	50 258			
발달(자폐)	4 69	1 10	3 40		19		
정신	144 254	30 17	71 139	43 98			
신장	114 367	2 17	107 323			5 3	
심장	12 80		6 7	6 47			24 21
호흡기	10 57	2 16	3 13	5 28			
간	7 38	3 7	1 7	2 9		1 15	
안면	3 8		2 3	1 2			
장루요루	4 57				2 4	2 16	
간질	13 23			5 7	8 13		1

※ (/) 상단은 수급자 장애인수, 하단은 수급자 일반 장애인수임.

□ 의료급여 대상자 현황

계		1종 의료급여 대상자		2종 의료급여 대상자	
가 구	인 원	가 구	인 원	가 구	인 원
4,237	8,020	3,051	4,871	1,186	3,149

□ 경로당 현황

계	시 소유	임 대	사 설	공동주택	이용인원
142 개소	39	2	9	92	6,403명

□ 청소년 공부방 현황

개 소	좌석수	1일 이용인원	이용율	비 고
10 개소	610	556	81%	

□ 장례식장 현황 : 7개소

시 설 명	소 재 지	대표자	신고일자	빈소수	사 체 안치수
성가병원 장례식장	원미구 소사동 2번지	홍종숙	99. 7. 5	14	20
대성병원 장례식장	원미구 심곡1동 110-6	임복섭외 2인	99. 11. 5	5	6
세일병원 장례식장	원미구 심곡2동 355-6	최정복	03. 7. 1	3	6
부 천 장례식장	원미구 춘의동 193-1	김정웅	99. 2. 1	6	12
석 왕 사 장례식장	원미구 원미동 29-30	이유수	01. 1. 29	3	4
주)피에이치 장례식장	원미구 중1동 1174	이화영	01. 2. 6	10	14
주)다니엘 장례식장	원미구 약대동 138-7	홍진호	04. 6. 1	5	10

□ 보육시설 현황

보육시설				보육아동수	비고
계	민간	직장	가정		
200개소	94	2	104	5,227	

□ 정액보조단체 현황

단체명	회장	회원	전화번호	지원액 (년간)
대한노인회부천시원미구지회	김기경	6,403	657-1666	10,000천원

□ 여성단체 현황

단체명	회원수	회장	연락처	비고
2 단체	46명			
적십자사 원미구봉사회	29명	전현주	323-6905	
적십자사 민들레봉사회	17명	이종연	215-8533	

□ 소년소녀가장 및 모자·부자가정

구분	가구	가구원	비고
소년소녀가정	11 세대	15 명	
위탁가정보호	71 세대	98 명	
모자가정	364 세대	940 명	
부자가정	42 세대	112 명	

□ 산림 현황

(단위 : ha)

계	원미산	도당산	역곡산	비 고
317 (951,000평)	186 (해발168m)	35 (해발108m)	96 (해발103m)	

※ 부천시 전체의 31.4%

□ 어린이공원 및 녹지 현황

계		어린이 공원		녹 지		비 고
개소수	면적(m ²)	개소수	면적(m ²)	개소수	면적(m ²)	
224	760,808	48	173,008	176	587,800	

※ 부천시 전체의 72.2%

□ 가로수 현황

(단위 : 주)

계		수 종 별										비 고
수 량	노선 (개소)	은행 나무	버즘 나무	느티 나무	왕벚 나무	목백 합	메타 나무	회화 나무	가중 나무	침엽 수	대 왕 참나무	
21,658 (100%)	38	6,263 (29%)	5,739 (26%)	2,983 (14%)	1,481 (7%)	1,641 (8%)	953 (4%)	1,766 (8%)	443 (2%)	178	211	

저소득층의 사회복지 서비스 제공

지속적인 빈곤층 보호에도 경기불황 등으로 복지수혜 욕구가 다양하게 표출되고, 빈곤층에 대한 현실적 보호가 절실히 요구되므로, 기초수급자를 포함한 차상위계층에 대한 지원책 마련하여 저소득층의 보편적 서비스지원의 토대를 마련하고자 함

□ 사업개요

- 지원대상 (2004. 12. 1기준)
 - 국민기초생활보장수급자 현황 : 3,911가구 / 7,335명
 - 차상위 계층 : 904가구 / 1,644명
- 행여자(노숙자)관리 : 병원입원, 쉼터 및 시설입소, 귀가조치 등

□ 추진계획

- 기초수급자 및 차상위 계층 확대 발굴 강화
 - 민간 사회복지사, 모니터 요원의 홍보를 통한 비보호대상자 적극 발굴
 - 동 사회복지공무원 교육 : 비보호대상자 명단 제공하여 직권조사 실시
 - 서한문 발송 : 동 자생단체 및 사회복지관, 종교단체 등 사회안전망 구축
- 차상위 계층 개별보호 강화
 - 차상위 계층 의료급여 및 자활사업 지원
 - 비수급 빈곤층 한시생계구호 : 429천원 (4인기준 / 3개월 지원)
- 기초수급자 등 복지자금 용자 지원
 - 일반용자금, 학자금(대학생), 주택임대차 보조사업 지원
- 행여자(노숙자)보호대책
 - 전담 순찰반 운영 : 집중순찰로 노숙인 귀가 및 병원·시설 입소 조치
- 『1% 나눔』 운동의 기부문화 확산과 자원봉사 활성화로 참여복지 실현

□ 기대효과

- 신규 기초수급자 발굴지원으로 보호 사각지대 저소득층 생활안정 도모
- 기초수급자등에게 복지자금용자로 자립기반 조성

장애인 복지서비스 향상

장애인에 대한 일상생활의 편의증진 등을 위한 재활서비스 지원으로 생활능력 향상 및 복지증진 도모와 저소득층 장애인에 대한 생활안정 지원으로 함께하는 사회분위기 조성

□ 사업개요

- 지원대상 : 법정 등록장애인 15종 12,753명
- 지원내용 : 장애수당, 자녀교육비, 자립자금, 재활서비스 제공

□ 추진계획

- 장애인 생활안정 지원 : 저소득장애인 1,600명 / 296백만원
 - ※ 장애수당범위 : 기존 1~2등급에서 6등급까지 확대지원
- 장애인 재활보조기구 지원(욕창 방지용매트외 4종) : 23,125천원
- 장애인 보장구 지원 : 59,700천원
- 장애인복지 주요시책 안내문 제작 및 홍보
 - 시 기 : 2004. 1월, 8월(연2회) 중 5,000매
 - 대 상 : 의료급여수급자 중 1~6급 등록장애인
- 장애인 편의시설 : 도로 및 공공시설에 대한 상반기 편의시설 조사
- 장애인생산물품 적극 구매 전개 (각 과·동) : 협조공문 발송

□ 기대효과

- 저소득 장애인에 대한 생활안정지원으로 삶의 의욕을 고취하고 미등록 장애인에 대한 적극적인 홍보로 장애인 복지서비스 제공
- 저소득 장애인에게 재활보조기구 및 보장구 구입비용을 지원하여 생활편의 도모

고령사회 대비 다양한 노인복지사업 추진

어르신들이 쾌적하며 안정적인 시설에서 여가를 보내도록 시설 관리에 철저를 기하고, 건강하고 안정적인 노후를 보내도록 각종 복지사업 추진에 만전을 기하고자 함

□ 사업개요

- 경로당 현황 : 142개소 (시 소유 : 39, 공동주택 : 92, 개인 : 9, 임차 : 2)
- 복사골 실버카드 시책추진 : 발급자 10,336명 / 협력업소 462개소
- 원미구 노인 인구현황 : 22,162명(남 7,916 / 여 14,246)

□ 추진계획

- 경로당 신축 추진 : 2개소 (송강경로당, 장수경로당)
- 경로당 시설관리
 - 경로당 시설 개·보수 및 환경개선사업 : 12개소/ 62,000천원
 - 여가 복지시설 점검 : 6회 (정기점검 2, 도시가스·전기 3, 정화조청소 1회)
 - 경로당 운영비 등 실태과약 : 1회 (현실화 건의)
- 복사골 실버카드 이용 활성화 : 모범 할인업종(소)선정 인센티브(1분기 중)
- 건강한 노후를 위한 복지시책 추진
 - 건강하고 활기찬 노인여가 위안행사 : 3회
 - 경로당 사회봉사활동 추진 : 83개소 / 100,000천원
 - 거점경로당 운영 : 지역별 경로당을 거점화하여 다양한 프로그램 운영
 - 기초생활보장 독거노인 난방비 지원 : 1, 2, 12월 (1,000가구 / 153,548천원)
 - 경로연금 지급 : 1,779명 / 매월 31,000원~50,000원
 - 노인교통비 지급 : 24,000명 / 분기별(1인) 36,000원

□ 기대효과

- 쾌적하고 안전정인 여가시설 제공으로 노인복지에 기여
- 목욕료, 이발료, 음식비 등 이용요금 할인으로 노인경제 기여

축제와 테마가 있는 청소년 시책 추진

바람직한 청소년 상 정립을 위한 테마가 있는 다양한 문화축제, 장애청소년들을 위한 문화체험 등 청소년의 건전한 가치관 형성에 기여하는 시책을 적극 추진코자 함.

□ 사업개요

- 청소년 공부방 현황 : 10개소 (도비 6, 시비 4개소)
- 청소년 어울마당 및 문화행사 추진 : 7회
- 청소년 보호·선도활동 강화 : 연중

□ 추진계획

- 청소년 공부방 운영관리
 - 운영비 지원 : 10개소 123,200천원
 - ▶ 공부방별로 연간 950만원~1,300만원 지원
- 청소년 어울마당 및 문화행사
 - 청소년 어울마당 운영 : 4회/12,000천원
 - ▶ 분기별 특색있는 청소년 행사가 되도록 추진
 - 청소년을 위한 행사 : 3회
 - ▶ 농촌체험봉사 및 장애청소년 체험활동 : 하계
 - ▶ 청소년 한마음 축제 : 2005. 9월 중
- 청소년 보호·선도활동 강화
 - 청소년 유해환경 밀집지역 지도단속 : 월 1회
 - 청소년 선도 및 홍보 캠페인 전개 : 고 3 수학능력시험 이후

□ 기대효과

- 청소년 비행·탈선 사전예방으로 건전한 청소년 육성

여성의 사회참여활동 지원

여성 능력개발 및 여성의식 함양을 위한 건전한 사회활동 지원 및 변화하는 사회에 어울리는 여성 참여의 장 마련과, 저소득층(모·부자 가정, 소년·소녀가정)의 복지지원 강화를 통한 안정적인 보호

□ 사업개요

- 여성 교양교육 및 사회활동지원 : 수시
- 모·부자가정 지원 : 모자가정 359세대 921명, 부자가정 38세대 102명
- 소년소녀가정·가정위탁아동 지원 : 80세대 110명

□ 추진계획

- 여성 단기기술훈육 추진 : 2개 과목 60명 / 3,000천원
- 여성 교양교육 실시 : 2회 450명 / 500천원
- 여성 편지쓰기 공모전 개최 : 1회 100명 / 790천원
- 여성자원봉사자 만남의 날 개최 : 1회 100명
- 여성자원봉사 우수자 표창 : 20명 / 600천원
- 상설재활용 알뜰매장 녹색가게 운영 : 1개소 (월~금)
- 성폭력 예방 어린이 성교육 : 28회 3,500명 / 2,800천원
- 저소득 모·부자가정 지원 : 397세대 1,023명 / 419,592천원
- 저소득 모·부자가정 취업기술교육비 지원 : 3,600천원
- 결식아동 급식지원(자활근로자 및 자원봉사자 활용) : 603명 / 184,553천원
- 저소득아동 문화학습 체험교실 운영 : 40명 / 2,250천원
- 소년소녀가정 및 가정위탁아동 지원 : 110명 / 144,990천원

□ 기대효과

- 여성능력개발 및 사회활동 지원으로 여성의 삶의 질 향상
- 저소득가정의 지원강화로 건강한 가정과 밝은 사회 조성

다양한 수요에 걸맞은 보육환경 조성

영·유아가 적절한 환경에서 보육서비스를 받을 수 있도록 보육사업의 건전 육성과 보육시설간 정보공유 및 전문지식 습득기회 제공으로 보육사업의 질적 향상 도모

□ 사업개요

- 보육시설 : 208개소
 - 민간(어린이집) 보육시설 95개소, 가정보육시설(놀이방) 111개소
 - 직장보육시설 2개소 (부천시청, 원미구청)
- 보육아동 및 교사 : 아동 5,577명, 교사 552명

□ 추진계획

- 아동보육료(저소득, 만5세아, 장애아)지원 : 1,000명 / 1,665,000천원
- 민간특수보육시설 교사 인건비 : 113개소 / 643,500천원
- 보육교사 대체인력 인건비, 처우개선 및 복리후생비 : 830명 / 796,260천원
- 정부지원 보육시설종사자 인건비·처우개선비 : 4개소 22명 / 545,692천원
- 보육교사 보수교육비 지원 : 350명 / 16,800천원
- 영아·장애반 교사 특수근무수당 지원 : 18명 / 11,400천원
- 민간보육시설 교재 교구비·보육기자재 현대화장비 지원 : 330개소 / 269,560천원
- 보육시설 지도점검 실시 : 1회 / 208개소
- 보육시설종사자 교육 및 간담회 개최 : 2회 / 200명 / 600천원
- 보육사업 유공자(시설장, 교사)표창 : 20명 / 600천원

□ 기대효과

- 저소득층 및 맞벌이 가정 아동의 건전보육으로 아동복지 증진
- 보육시설의 보조금지원 및 보육의식 제고를 통하여 보육사업의 질적 향상에 기여

공원 및 녹지 시설물 보수 정비

노후된 어린이공원 시설물을 교체하여 주민들이 편안히 쉴 수 있는 휴식공간을 제공하고 녹지대 정비로 푸르름이 가득한 환경 친화적인 도시 건설

□ 사업개요

- 공 원 : 83개소 193,052m²(어린이공원 48 / 173,008m², 쌈지공원 35 / 20,044m²)
- 녹 지 : 176개소 587,800m²(보행자 54 / 시설녹지 50 / 공공녹지 62 / 미관광장 10)
- 가로수 : 21,658본(은행 6,263 / 버즘 5,739 / 느티 2,983 / 회화 1,766 / 기타 4,907)
- 산 림 : 317ha(원미산 186 / 도당산 35 / 춘덕산 96)
- 사업비 : 760,300천원

□ 추진계획

- 공원시설물 보수 및 교체 : 80개소 250점 / 70,000천원
- 공원보안등 유지 및 보수 : 80개소 250여등 / 50,000천원
- 공원노후담장 교체 : 3개소 400m / 77,000천원
- 공원화장실 리모델링 : 4개소 / 252,000천원
- 공원분수대 유지 및 보수 : 12개소 / 20,000천원
- 계남대로 녹지대정비 : 1개소 500m² / 51,300천원
- 가로수 전지전정 : 1개소 500본 / 60,000천원
- 잔디보호책 설치 : 1개소 130경간 / 30,000천원
- 토사유출지 녹지대 정비 : 4개소 300m / 50,000천원
- 산림내 시설물 정비 및 보수 : 원미산 일원 / 100,000천원

□ 기대효과

- 노후시설물 정비로 안전사고 예방 및 편안한 휴식공간 제공
- 푸르름이 가득한 쾌적하고 아름다운 환경친화적인 도시 건설

【특수시책】 『원미토이』 장난감 대여점 운영

아동들에게 다양한 놀이감을 무상으로 대여하여 장난감 구매에 따른 재정부담을 줄여주고 성장기 아동이 단기간 사용하는 장난감을 재활용하는 문화확산

□ 사업개요

- 사업기간 : 2005. 1월부터
- 사업장소 : 원미구청 별관 (1층)
- 운영시간 : 평일 근무시간 내 (10:00~17:00)
- 장난감 보유목표 : 200점 (실내자전거, 블록, 소꿉장난감, 자동차 등)

□ 추진계획

- 장난감 수집 및 분류 : 연중
- 장난감 수집 방법
 - 각 주민자치센터 홍보를 통한 일반주민 자발적 참여유도
 - 관내 어린이집, 놀이방에서 사용하지 않는 장난감 기증
- 장난감 대여
 - 대여방법 : 회원을 대상으로 무상대여
 - 대여기간 : 14일 (방문·전화로 연기 신청시 1회 7일간 연장)
- 전담인력 배치 : 3명 (공익근무요원 1, 공공근로 2명)
- 장난감 기증자 관리
 - 기증일시, 품목 및 수량 등 관리
 - 장난감 다량 기증자에게 인센티브 제공 : 구청장 표창 등

□ 기대효과

- 아동에게 다양한 놀이감을 무상 제공하여 재활용 문화 확산

【특수시책】 원미산 우량수종 육성

산림내 자생하고 있는 우량수종을 육성하고 수목을 보호하여 친환경적인 자연생태계 복원

□ 사업개요

- 사업기간 : 2005. 2월 ~ 12월
- 대 상 : 원미산 일원
- 방 법 : 대상지 조사 및 수목 전문가의 우량수종 선정

□ 추진계획

- 우량수종 육성
 - 대상수종 현장조사 : 2005. 3월 ~ 4월
 - 우량수종 및 대상지 선정 : 20개소 / 2005년 5월
 - 우량수종 육성 및 성과분석 : 2005. 6월 ~ 12월
 - 중점추진내용 : 우량수종 주변 잡목제거, 비료주기, 수목별 명찰 부착
- 수종갱신(벚나무, 이팝, 진달래, 자작, 산수유 등 향토수종 식재)
 - 대상지 : 원미산 일원에 지역단위로 시범지정
 - 면 적 : 1,000여평
 - 방 법 : 주민 자율적 참여를 통한 수목가꾸기 운동 전개
⇒ 지역 자생단체 협조
 - 예 산 : 추경예산 확보

□ 기대효과

- 우량수목 보호·육성으로 친환경적인 자연생태계 복원