

(복지과)

조직 및 인력현황

□ 조 직 (4팀)

(2006. 10. 31 현재)

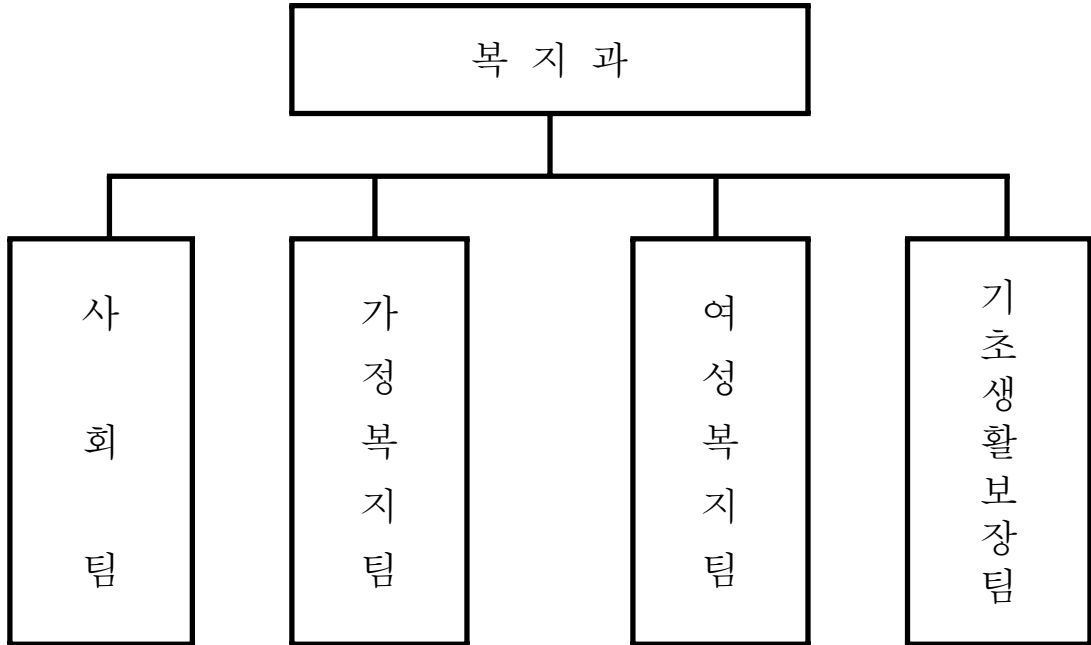

□ 인 원 (15/15)

(정원/현원)

구 분	계	5급	6급	7급	8급	9급	기능직	비고
계	15/15	1/1	4/4	4/6	4/2	2/2		
사 회 팀	5/5	1/1	1/1	1/1	2/1	0/1		
가정복지팀	3/3		1/1	1/1	1/1			
여성복지팀	4/4		1/1	1/3	1/0	1/0		
기초생활보장팀	3/3		1/1	1/1		1/1		

참여와 나눔의 풍요로운 이웃사랑 실천

물질적 후원만하면 그만 이라는 사회의식을 개선하고 나눔과 참여가 공존하는 진정한 이웃돕기 문화가 정착되도록 하여 우리사회가 풍요롭고 넉넉한 복지사회를 조성해 나가고자 함.

□ 사업개요

- 추진시기 : 연 중
- 대 상 : 저소득층, 어려운 이웃 등
- 목 표 액 : 200,000천원(참여와 나눔의 이웃사랑 실천)
- 사 업 비 : 5,600천원(함께하는 나들이 행사)

□ 추진실적

- 이웃사랑 나눔 사업 추진 ————— 311,702천원 / 10,346명
 - 따뜻한 명절(설·추석)맞이 이웃돕기 추진 : 204,908천원 / 6,726명
 - 요보호 아동(소년·소녀가장 등)후원 사업 : 6,000천원 / 60명
 - 경륜사랑나누기(사회복지시설, 저소득층)후원 행사 : 21,000천원 / 120명
 - 사랑의 요구르트(독거노인)후원 사업 : 3,500천원 / 100명
 - 기타 수시 이웃돕기 추진 : 76,294천원 / 3,340명
 - 2006년 목표액 : 200,000천원(목표액의 156% 달성)
- 복지 사각지역 해소사업 ————— 사랑의 쌀독 확대 운영(21개소)
 - 사랑의 쌀독 운영 : 21개소 / 이용인원(3,174명) / 후원량(11,139kg)
 - 기존 : 10개소(동사무소), 신규확대 설치 : 11개소(종교시설9, 금융기관1, 대형상가1)
 - 쌀독 운영방법 개선 : 수혜자용과 이용자용을 분리 설치(잡곡혼합 유도)
 - 홍보실시 : 전단 제작(4,000매), 지역일간지 홍보(4회), 드림시티방송 홍보(2회) 등
- 어려운 이웃과 함께하는 나들이 행사 ————— 3회 / 102명
 - 중증장애인 가족 나들이 행사 : 1회 / 30명 (10월 14일)
 - 요보호아동 사랑 나눔 여행 : 2회 / 72명 (7월 27일, 12월 9일)

□ 추진성과

- 상시 이웃사랑의 실천을 통하여 이웃돕기문화 정착과 복지 사각지역 해소
- 어려운 이웃들에게 나들이 기회를 제공하여 다양한 문화체험 기회 제공

저소득층 생활안정 및 자립능력 제고

저소득층을 위한 생계·주거·교육·자활·의료지원 등 필요한 지원을 통하여 생활안정 및 자립능력을 제고하여 건강하고 희망이 넘치는 사회분위기를 조성하는 한편, 사회안전망의 기본 틀을 구축해 나가고자 함

□ 사업개요

- 추진기간 : 연 중
- 대 상 : 4,527세대 / 7,381명(법정보호, 차 상위, 잠재적 빈곤층 등)
- 사 업 비 : 10,083,623천원

□ 추진실적

- 생활안정 지원 ————— 2,408세대(4,178명) / 7,101,147천원
 - 수급자 생계비 지원(교육,장제,주거비 등) : 2,306세대(3,966명) / 6,891,222천원
 - 비 수급 빈곤층 한시적 생계구호비 지원 : 60세대(109명) / 152,006천원
 - 위기가정 및 긴급복지 지원 : 42세대(103명) / 57,919천원
- 자립능력 제고 ————— 102세대(158명) / 482,996천원
 - 생활안정자금 용자 지원(수급자, 차상위 계층) : 11세대(34명) / 84,953천원
 - 자활근로사업 지원(수급자, 차상위 계층) : 69세대(69명) / 375,243천원
 - 집수리 사업(수급자) : 22세대(55명) / 22,800천원
- 의료급여 수급자 관리 및 지원 ————— 2,850건 / 358,181천원
 - 의료급여 수급자 자격관리(2,675건) 및 부정수급자, 부당청구 방지(175건)
- 복지 사각지대 해소를 위한 사회안전망 재정비 활용(저소득층 발굴)
 - 복지위원, 기초생활모니터 요원 재정비 및 활용 : 2회 / 298명
- 수급자 급여 관리 실태 조사 및 洞 지도점검 — 6회 / 10개동/2,306가구
 - 수급자 급여 수령 및 통장 관리 실태 등에 대한 일제조사
 - 1차 : 465가구(정신질환 등 중점 관리 대상자) / 2차:1,841가구(일반수급자)
 - 기초생활보장 업무추진 실태 등 洞 지도점검
 - 업무 추진실태 점검 : 1회 / 급여관리 실태조사 점검 : 2회
- 저소득 장애인 생활안정 지원 ————— 1,420명 / 381,691천원
 - 장애수당(912명), 중증장애인 생계보조 수당(496명), 자녀 교육비등 지원(12명)
- 장애인 권익 및 지원강화 ————— 636명 / 91,217천원
 - 장애인 재활보조기구 지원(30명), 의료비 및 보장구 지원(연 606명)

□ 추진성과

- 수급자 등 법정 보호계층 및 잠재적 빈곤층 누락 없는 보호
- 자활근로사업 지원 등 지속 추진으로 자립능력 제고 및 장애인 권익강화

노인 복지기반 강화 및 권익증진

노인여가 복지시설에 대한 지원 강화를 통하여 복지기반 강화와 권익을 증진해 나가고 어르신들의 여가생활을 도와 고령화 사회에 적극 대비해 나가고자 함.

□ 사업개요

- 추진기간 : 연 중
- 노인여가 복지시설 : 95개 경로당 【시 소유(42개소) / 사설(53개소)】
- 주요 추진사업 : 시설 유지관리, 여가시설 확충, 활동지원 강화 등
- 사업비 : 3,854,624천원

□ 추진실적

- 노인여가 복지시설 유지관리 ————— 296개소 / 362,015천원
 - 경로당 유지보수 등 환경개선사업 : 22개소 / 26,808천원
 - 경로당 전기 안전검사 및 정화조 청소 : 42개소 / 3,634천원
 - 경로당 방염 공사 : 42개소(시 소유) / 9,070천원
 - 경로당 냉방기 및 대체물품 구입 지원 : 95개소 / 82,597천원
 - 경로당 운영 및 난방비 지원 : 95개소 / 239,906천원
- 노인여가 복지시설 확충 ————— 11개소
 - 경로당 임차(1개소), 신규등록(3개소), 변경등록(7개소)
- 노인여가 복지시설 활동지원 강화 ————— 2,848,364천원
 - 경로당 사회봉사 활동비 지원 : 93개소 / 89,500천원
 - 노인교실 강사수당 지원 : 1개소 / 1,500천원
 - 노인의 날 행사, 노인문화제, 경로행사 등 지원 : 3,000명 / 26,952천원
 - 경로연금, 노인교통비, 장수수당 등 지급 : 17,035명 / 2,729,637천원
 - 교양강좌 및 건강진단실시: 교양강좌(1회 / 370명), 건강진단(29명)/775천원
- 노인 일자리 사업 지원 ————— 실버봉사단 운영(150명) / 36회

□ 추진성과

- 노인 여가시설에 대한 지원 강화를 통한 여가활동 증진
- 각종 문화행사를 실시하여 어르신들의 문화욕구 충족

여성·청소년 교육 및 문화 역량 강화

여성 평생교육 강화를 통하여 여성의 사회참여 확대와, 자라나는 청소년들에게 다양한 문화체험 기회를 통해 21세기 주역으로 성장할 수 있도록 교육 및 역량을 강화해 나가고자 함.

□ 사업개요

- 문화교실 운영 : 14과목 / 313명(구 관내 거주여성)
- 청소년 현황(구 관내) : 52,663명(남 27,547 / 여 25,116)
 - ▶ 청소년기본법상의 9세 이상 24세 이하인 자를 청소년이라 정의

□ 추진실적

- 문화교실 운영 _____ 14과목 / 313명
 - 운영과목 : 동아리교실 6/146, 자격증취득교실 5/123, 전통문화교실 3/44
 - 작품 전시회 : 6 회 / 소향갤러리(구청 로비) / 13 종목
- 자격증 취득을 통한 사회활동 지원 _____ 5종 / 43명
 - 자격증 취득 : 5종 / 43명 ● 취업 및 사회활동 : 21명(강사6 / 부업15)
 - ▶ 자격증 취득(종이감기2, 비즈공예5, 아로마 테라피19, 발 건강관리7, 피부 관리10)
- 교양증진 및 건전한 여가를 위한 주부독후감 공모 — 1회 / 40명
- 모·부자 가정 지원 _____ 336세대 / 270,539천원
 - 복지급여 지원 : 335세대(877명) / 266,339천원
 - 취업기술 교육 : 1명(요리) / 4,200천원
- 청소년 문화체험 사업 추진 _____ 5회 / 3,182명
 - 청소년 어울 마당 개최 : 4회 / 8개교 / 3,150명
 - 청소년 자연문화 체험 실시 : 1회 / 32명(수급자 자녀 중 중학생)
- 청소년 공부방 운영 _____ 5개소 / 434석(이용율 66%) / 79,200천원
- 청소년 선도 활동 전개 — 9회 / 70명(동별 청소년 지도위원회 활용)
- 청소년 순회 성교육 및 양성 평등 교육 _____ 14개교(18회) / 5,337명
 - 관내 초·중·고등학교별 신청학교를 대상으로 전임강사초빙 실시

□ 추진성과

- 여성의 취미생활 및 사회참여 기회 마련으로 삶의 질 향상과 취업기회 제공
- 다양한 문화체험 기회와 학습 공간 제공으로 우수한 인재 양성기반 마련

보육서비스의 질적 수준 향상 및 투명성 제고

보육시설에 대한 지속적인 지원과 행정지도를 통하여 보육시설에 믿고 맡길 수 있는 보육 서비스 질적 수준을 향상시켜 양질의 보육서비스를 제공해 나가고자 함.

□ 사업개요

- 추진시기 : 연 중
- 대 상 : 137개 보육시설(민간 91, 가정 43, 부모협동 1, 직장 2)
 - ▶ 보육시설 아동 및 종사자수 : 아동 (3,748명) / 종사자 (540명)
- 사 업 비 : 5,830,127천원

□ 추진실적

- 투명성 제고를 위한 보육시설 및 종사자 지원 — 566개소 / 5,284,624천원
 - 보육기자재 현대화사업비 및 교재교구비 지원 : 139개소 / 133,100천원
 - 영아반운영비 지원 : 137개소 / 1,158,554천원
 - 보육교사 교육비·처우개선비 등 지원 : 130개소(524명) / 715,160천원
 - 아동보육료 지원(둘째아 이상 포함) : 160개소(2,219명) / 3,277,810천원
- 보육시설의 질적 수준 향상을 위한 지도점검 실시 — 5회 / 182개소
 - 정기·수시 지도점검 실시 : 정기(1회 / 137개소), 수시(4회 / 45개소)
- 보육시설 종사자 질적 수준 향상을 위한 직무교육 실시 — 16회 / 851명
- 보육시설 경쟁력 강화 ————— 169개소
 - 표준 보육행정 시스템 보급 : 9월 / 137개소
 - 보육시설 평가인증 신청 : 6개소(여성가족부 평가중)
 - 보육시설 보육위원회 설치 : 26개소(설치의무 시설의 100% 설치)
- 보육시설 아동 대상 아동극 공연 ————— 2,318명 / 4,500천원
 - 보육시설 아동극 공연 : 2006. 9. 27 ~ 9. 29 (3일간/ 6회 공연)
- 결식아동 급식지원 및 지역아동센터 운영비 지원 — 23개소 / 541,003천원
 - 결식아동 급식비 지원 : 16개소 / 538명 / 373,003천원
 - 지역아동센터 운영비 지원 : 7개소 / 168,000천원

□ 추진성과

- 보육시설 보육아동에 대한 지원으로 보육의 질적 향상 및 보육부담 감소
- 결식아동에 대한 급식으로 불우아동에게 사랑과 희망 제공

수요 맞춤형 보육시설을 위한 『모니터링』 실시

보육재정이 대폭 확대되고 보육시설이 늘어나는 한편 양질의 보육 서비스에 대한 시민의 기대 수준이 높아짐에 따라 수요맞춤형 정책과제 발굴을 통해 사회변화에 적극 부응해 나가고자 함.

□ 사업개요

- 실시시기 : 2회 (2006. 5월, 11월)
- 실시대상 : 137개 보육시설
- 실시인원 : 791명(상반기 113명, 하반기 678명)
 - ▣ 실시대상 : 상반기(아동 부·모), 하반기(시설장, 보육교사, 보육시설위원, 부모 등)

□ 추진실적

- 보육시설 부·모 모니터링 실시 ————— 2회(상·하반기) / 791명
 - 설문조사 : 3개 분야 / 14개 항목
 - ▣ 보육서비스이용 분야(5), 보육행정평가 분야(5), 향후 정책반영 분야(4),기타건의 등
- 모니터링 실시 결과 조치(상반기) ————— 문제점 및 개선요구(17건)
 - 실시결과 반영 : 시 및 여성가족 부 건의(7건), 자체 반영(4건), 기타(6건)
- 하반기 모니터링 실시 ————— 678명 / 4개 항목
 - 실시 기간 : 2006. 11. 1 ~ 11. 30(1개월)
 - 실시 방법 : 개별 우편발송(회수용 봉투 동봉) / 상반기 회수율(84%)
 - 결과 활용 : 향후 보육업무 추진시 행정반영 및 상급부서에 제도개선 건의

□ 추진성과

- 설문조사 업무 반영으로 수요 맞춤형 보육행정 추진
- 모니터링 실시로 보육시설의 환경개선 효과 및 문제점 등 행정에 반영

민간 네트워크 구축 『소사사랑』 후원연합회 구성

평소 이웃돕기에 관심이 있는 개인, 단체, 기업 등 지역주민들의 개별적·일시적 후원 체계를 능동적이고 지속적인 후원체계로 구축하여 지역주민의 자발적인 참여와 나눔의 후원문화를 정착해 나가고자 함.

□ 사업개요

- 구성 시기 : 2006. 4. 28일 자
- 구성 인원 : 27명(30명 선으로 점진적 확대)
- 구성 대상 : 후원 실천을 희망하는 기업체, 단체, 독지가 등
- 소요 예산 : 1,500천원(연합회 구성 운영경비)

□ 추진실적

- 구성 및 운영계획 수립 _____ 2006. 1월 말
- 사업 홍보 및 참여자 발굴 및 모집 안내 _____ 2006. 2 ~ 3월
▣ 안내문 발송(51개 업체), 지역 언론(4회), 현수막 게첨(11개소)
- 『소사사랑』 후원연합회 발족 _____ 2006. 4. 28일
▣ 구성인원(당초) : 21명(기업체 10, 병원 3, 종교 2, 자영 3, 금융 1, 음식업 2)
- 임원구성 및 내부 운영규정 확정 _____ 2006. 6. 16(정례회의시)
- 추석맞이 후원행사 실시 _____ 저소득층(97명) / 4,000천원
▣ 추석맞이 후원행사(2006. 9월) / 후원(시설 2, 독거노인 등 75, 기타질환 20)
▣ 연말 후원행사 (2006. 12월 예정) / 4,000천원 / 후원(구 관내 시설 및 저소득층)
- 회원 규모 확대 _____ 21명 ⇒ 27명(신규 희망회원 위촉 완료)

□ 추진성과

- 지역주민의 자발적 참여를 통한 순수 후원단체 정착과 지역사랑 고취
- 신규 참여 희망자 증가로 인한 규모 확대
- 매월 정례회의를 통한 결속 및 후원 의식 제고

건강하고 희망이 가득한 『실버봉사단』 운영

어르신들에게 일자리를 제공하여 봉사활동과 함께 지역 어른으로서의 자긍심을 고취해 나가고 노동을 통한 정신건강 제고에 기여해 나가고자 함.

□ 사업개요

- 운영기간 : '06. 3 ~ 11월 / 40회(연간)
- 대 상 : 10개동 / 150명(각동 15명)
- 활동내용 : 불법광고물 정비, 가로화단 정비, 공원약수터 정비 등
- 예 산 액 : 30,000천원

□ 추진실적

- 실버봉사단 모집 _____ 2006. 2월
- 실버봉사단 구성 완료 _____ 2006. 2월(150명)
- 활동장비 구입 배부 _____ 2006. 3월
 ▶ 실버봉사단 활동장비 구입 배부 : 활동장비(모자, 조끼), 청소도구(집게, 빗자루 등)
- 실버봉사단 추진 홍보 _____ 지방신문(5회), 현수막 게첨(10개소)
- 실버봉사단 상해보험 가입 _____ 150명 / 2,650원(1인당)
- 실버봉사단 활동 _____ 36회 / 5,424명(매주 일요일 실시)
 ▶ 주요 추진사업 : 불법광고물 정비, 가로화단 정비, 공원 약수터 정비 등
- 실버봉사단 활동실태 지도점검 및 평가 분석 실시 _____ 3회(3, 6, 9월)

□ 추진성과

- 실버봉사단 활동사업 다양화 추진
- 실버봉사단 활동을 통한 노인 일자리 창출 도모