

2010. 7. 21.(수) ~ 7. 28.(수)  
제163회 부천시의회(임시회)

## 주요업무보고

### 행정복지위원회

- 보건관리과
- 위생과
- 조사보건소
- 오정보건소

부천시보건소



# 보 고 순 서

<input type="checkbox"/> 일반현황	_____	3
<input type="checkbox"/> 보건소 목표와 주요업무 추진방향	_____	5
<input type="checkbox"/> 보건관리과	_____	7
<input type="checkbox"/> 위 생 과	_____	25
<input type="checkbox"/> 소사보건소	_____	39
<input type="checkbox"/> 오정보건소	_____	51



# 일 반 현 황

□ 조 직 : 3개 보건소 2개과 27개팀

(2010. 6. 30.현재)

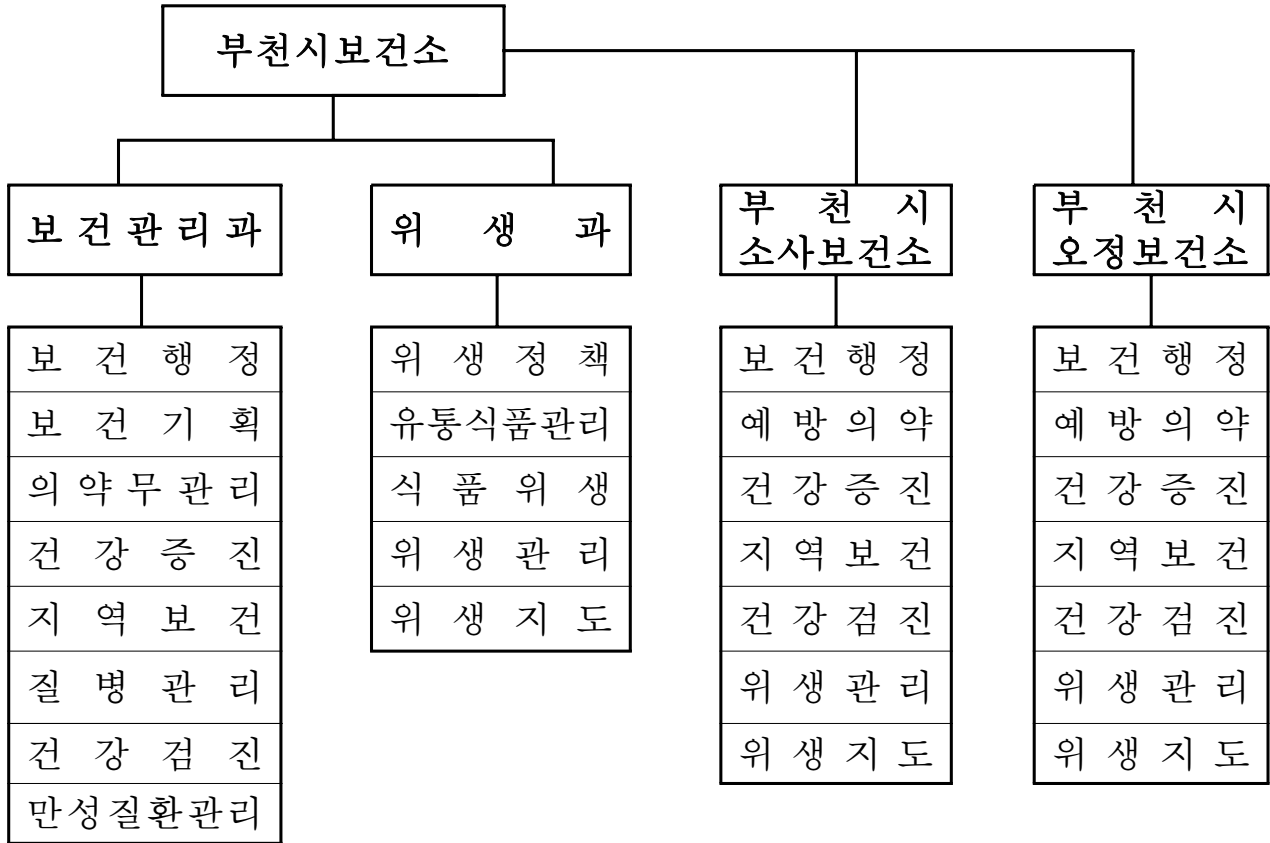

□ 인 원 : 146명(현원 : 139명)

(단위 : 명)

과 별	계	일 반 직							기 능 직					별정직
		4급	5급	6급	7급	8급	9급	6급	7급	8급	9급	10급		
계	정원	146	1	11	27	40	46	9			1	4	7	
	현원	139	1	11	27	72	10	7		1	10			
부천시소사보건소 (보건관리과)	정원	45	1	5	8	13	14	1				3		
	현원	43	1	5	8	22	3	1			3			
부천시소사보건소 (위생과)	정원	27		1	5	8	11	2						
	현원	26		1	5	15	3	2						
소사보건소	정원	39		3	7	11	8	5			1	1	3	
	현원	36		3	7	17	2	3		1	3			
오정보건소	정원	35		2	7	8	13	1					4	
	현원	34		2	7	18	2	1			4			

## □ 2010년도 예산현황

### ○ 총괄

(단위 : 백만원, %)

연도별 부서명	2010년도 본예산	2009년도 본예산	증감액	증감률 (%)
합 계	14,139	12,626	1,513	11.98
보건관리과	6,909	5,976	933	15.61
위생과	524	485	39	8.04
소사보건소	3,325	3,000	325	10.8
오정보건소	3,381	3,165	216	6.82

### ○ 2010년 주요 사업비 현황

(단위 : 백만원)

연번	주요사업명	사업비	사업내용
계		14,139	
1	지역보건사업	6,456	희귀난치의료비지원, 맞춤형방문건강관리 등
2	예방접종사업	2,835	국가 기본예방접종 사업
3	정신건강사업	575	정신건강 증진사업
4	금연사업	375	금연클리닉, 직장·학교 금연사업
5	방역사업	270	사계절 친환경 방역
6	구강보건사업	213	미취학, 아동, 노인 구강사업
7	진료및심뇌혈관예방사업	123	만성질환관리, 외국인무료진료등
8	건강행태개선사업	213	운동·영양·비만·절주 사업
9	전염병관리(검사)사업	340	급·만성전염병 관리, 전염병검사
10	아토피예방사업	130	아토피 무료검사 및 교육
11	건강도시 부천 만들기	72	건강한마당 개최, 건강소식지 발간 등
12	식품안전사고예방	49	식중독 예방 및 물품지원사업
13	음식문화개선 아동연극	30	어린이식습관개선 아동연극 공연사업
14	녹색식당 발굴사업추진	10	오염물질 최소화 녹색식당 발굴사업
15	친환경 시범거리조성	18	낭비 없는 음식문화 시범거리조성
16	먹거리마당 운영	20	도민체전, 엑스포 등 먹거리 마당 지원사업
17	일반운영비등	2,410	일반운영비, 물품구입비, 인건비 등

# 보건소 목표와 중점 추진방향

## 비전

안전하고 행복한 생활을 보장하는 건강도시

## 행황 정경

- 식생활의 서구화 등으로 생활 습관병(성인병)증가
- 급속한 인구고령화와 저 출산
- 신종 전염병 유행 증가, 먹을거리 안전 욕구 증대

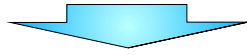

## 중점 추진방향

- ① 저 출산 극복을 위한 여성, 어린이 건강사업 지원
  - 임신부 및 영유아 건강관리 지원 사업 강화
  - 난임(불임)부부 지원 사업 지속 실시
  - 필수예방접종 전액 무료사업 등 예방접종사업 지원 확대
- ② 신종 전염병 확산방지를 위한 관리체계 구축
  - 전염병 예방 민·관 협력시스템 강화
  - 전염병 발생 모니터링 강화 및 확산방지 시스템 마련
  - 친환경 방역소독 실시로 청결하고 쾌적한 환경 조성
- ③ 소외계층 건강관리사업 지원 강화
  - 맞춤형 방문건강관리사업 및 의료비 지원 사업 확대
  - 심뇌혈관 질환 예방 및 노인건강관리사업 강화
- ④ 시민이 안심하고 믿을 수 있는 식품안전관리 시스템 구축
  - 학교주변 어린이 식품안전보호구역 확대 운영
  - 저탄소 녹색식당 발굴사업 지속 추진
  - 먹을거리 안전관리를 위한 민·관 감시 시스템 상시 가동





# 보건관리과

## □ 주요업무 보고

- 건강도시 부천 만들기 \_\_\_\_\_ 9
- 금연 및 건강행태개선사업 \_\_\_\_\_ 10
- 시민중심의 종합적인 정신보건서비스제공 — 12
- 지역보건사업 \_\_\_\_\_ 13
- 전염병 관리사업 \_\_\_\_\_ 15
- 국가필수 예방접종 \_\_\_\_\_ 17
- 진료 및 심뇌혈관질환 예방관리사업 — 18

## □ 공 약 사 업

- 보건교사 확대배치 \_\_\_\_\_ 19
- 정신건강 상담교사 도입 \_\_\_\_\_ 20
- 저 출산 극복을 위한 모자보건사업 — 22



# 건강도시 부천 만들기

- ◇ 질 높고 다양한 건강프로그램 제공과 보건의료서비스를 확충하여 시민의 건강증진에 이바지 하고자 하며,
- ◇ 모든 생활영역에서 건강을 보호하고 증진함으로써 행복한 삶을 누리는 평화로운 공동체로서의 건강도시를 구축함

## □ 사업개요

- 기 간 : 연 중
- 대 상 : 시 민
- 사 업 비 : 72백만원(시비)
- 주요내용 : 복사골 건강한마당 개최, 건강도시 인프라 구축

## □ 추진실적

- 제3회 복사골 건강한마당 행사 주관단체 선정 : 부천시약사회
- 건강한 학교 '건강체험반' 운영 : 592명(중학교 2, 초등학교 1)/14회
- 건강한 어린이집 맞춤형 건강프로그램 운영 : 741명(7개소)/8회
- 건강도시 인프라 구축 및 홍보
  - 건강도시사업 직원 홍보 : 390명(4월 월례조회 시)
  - 부천건강소식지 및 보건의료서비스 종합안내지 제작·홍보 : 5,500부
- 보건교사 미 배치학교 보건교육 실시 : 388명(2개교) / 4회
- 가정 내 폐의약품 회수 폐기 : 약 760kg

## □ 향후 추진계획

- 제3회 복사골 건강한마당 행사 개최 : 9. 11(토)~ 9. 12(일)(2일간)
  - 장 소 : 중앙공원
  - 참석예상인원 : 약 3,000명(실 인원)
  - 주요 행사내용 : 개막식, 축하공연, 건강검진·체험·건강 강좌관 운영
- 보건교사 미 배치 학교 보건교육 실시 : 2개교(신청학교)/7~9월
- 건강도시 추진 T-F팀 구성 운영 : 12명/7월
- 건강한 학교 '건강체험반' 지속 운영 : 3개교/7월~12월
- 부천건강소식지 제작·홍보 : 3,000부/11월
- 건강도시 환경 조성을 위한 폐의약품 회수폐기사업 실시

# 금연 및 건강행태 개선사업

- ◇ 예방교육 및 대 시민홍보로 비 흡연자를 보호하며 흡연자를 대상으로 상담 및 금연보조제를 제공하여 금연 실천율을 높여 흡연으로 인한 각종 질병을 예방
- ◇ 생애주기별 생활터 중심으로 특화된 건강증진 프로그램 개발 및 운영으로 건강생활 실천을 통한 평생건강 증진 도모

## □ 사업개요

- 기 간 : 연 중
- 대 상 : 지역주민
- 사 업 비 : 221백만원(기금 97, 도비 13, 시비 111)
- 주요내용 :
  - 금연클리닉 운영, 미취학아동·청소년 금연교육 강화
  - 운동·영양·절주·비만 등 영역별 계층에 맞는 프로그램 운영

## □ 추진실적

- 금연클리닉 운영
  - 금연 등록자 : 1,628명 (6개월 금연성공률 : 38.7%)
  - 직장방문 이동 금연클리닉 운영 : 6개소, 24회 166명
- 흡연예방 및 금연 교육
  - 어린이집, 유치원 흡연예방 조기교육 : 222회 2,250명
  - 초,중,고 청소년 흡연예방을 위한 교육 : 23회 13,604명
  - 유치원, 어린이집 교사 등 금연지도자 교육 : 3회 224명
- 운동·영양·비만 연계 프로그램 운영
  - 영양 및 비만관리를 위한 맞춤형 운동처방 : 1,841명
  - 비만·성인병 관리 노인운동교실 운영 : 250회 4,458명
  - 찾아가는 시민 체 질량지수 측정 : 2,473명
- 생활속의 건강생활 실천운동 전개

- 별밤 건강체조교실 운영 : 53회 9,959명
- 직장인 에어로빅, 요가교실 운영 : 19회 306명
- 지역아동 건강교실 : 5개소 6회 233명
- 찾아가는 어린이 영양교육 : 14개소 16회 1,406명
- 찾아가는 시민건강강좌 운영 : 21개소 26회 2,802명
- 금연·금주 환경 조성(금연·절주건강공원 지정 등) : 47개소

#### □ 향후 추진계획

- 흡연율 감소 및 금연문화 조성을 위한 금연홍보 광고 지속 실시
- 청소년과 미취학 아동 대상으로 다양한 금연교육 확대 실시
- 지속적인 금연캠페인 및 모니터링 실시로 금연 환경 조성
- 개인별 성인비만관리 맞춤형 프로그램 개발
- 지역사회자원 활용 및 관련부서와 연계하여 운동 코스 개발
- 금연·절주 건강공원의 효율적인 관리를 위한 지역주민과 네트  
워크 형성
- 프로그램 종료 후 사후 평가 및 자조모임 활성화

# 시민중심의 종합적인 정신보건서비스제공

- 정신질환자 조기발견, 상담, 치료 및 사회복귀를 촉진하고, 정신질환자의 인권침해 방지와 권익 보호를 위한 지도·감독 강화
- 시민정신보건 교육을 확대하여 날로 증가되고 있는 자살 등 정신질환 문제를 해소하여 건강도시 구현

## □ 사업개요

- 기 간 : 연 중
- 대 상 : 정신질환자, 알코올 문제자, 청소년
- 사 업 비 : 575백만원(기금101 도비186 시비288)
- 주요내용 : 정신질환자 발견 및 등록 관리, 알코올문제자 재활프로그램 운영

## □ 추진실적

- 만성 정신질환자 및 알코올 문제자를 위한 환자관리
  - 정신질환자 발견 및 등록관리 : 186명
  - 만성정신장애인 및 알코올 대상자 재활프로그램 운영
    - 주간재활 및 주간보호 작업장 운영 : 5일/주
    - 알코올 재활프로그램/가족지원 프로그램 운영 : 45회/12회
  - 정신장애인 가족 지원사업 실시 : 287명
- 소아·청소년 정신보건 사업 추진
  - 정신건강 조기검진 및 중재사업 : 5,688명(관심군 674명)
  - 방과 후 프로그램 및 저소득 아동·청소년 치료비 지원 : 483명(치료비지원 11명)
- 온라인 자살예방 홈페이지 운영
- 정신건강 증진을 위한 예방 및 홍보활동 강화
  - 찾아가는 정신건강 서비스 제공 : 자치센터 등 방문 상담·홍보
  - 대상별 정신건강 알코올 오·남용 예방교육 실시 : 17회 535명

## □ 향후 추진계획

- 생애주기별 정신건강사업 및 생명존중 캠페인 강화
- 자살 위험자 조기발견 및 조기개입사업 [경기도 연합 자살예방 홈페이지 구축 및 정신건강 전화(1577-0199)운영]

# 지역보건사업

- ◇ 고령화사회와 핵가족화 등 변화하는 사회환경에 맞춰 의료소외계층에 대한 다양한 의료지원 및 서비스제공으로 시민건강수준을 높이고,
- ◇ 전문의료인력의 맞춤형 방문건강관리사업을 통해 만성질환 및 노인질환자의 자가관리력을 높여 건강한 삶의 유지에 기여

## □ 사업개요

- 기간 : 연 중
- 대상 : 의료급여수급자, 차상위계층, 독거노인, 만성질환자 등
- 사업비 : 2,004백만원(기금 973 도비 479 시비 552)
- 주요내용 : 맞춤형 방문건강관리, 의료비 지원사업 등

## □ 추진실적

### ○ 맞춤형 방문건강관리 사업

등록관리	방문횟수	의료비 및 약품비지원	방문진료	재활장비대여	보건복지 실무자모임	치매검진
6,213가구	15,574회 /17,627명	190명/5,208천원	23회 368명	12종 199건	6회 114명	854명

### ○ 의료비 지원사업

- 희귀난치의료비지원 : 등록관리 220명(745,552천원)
- 암 치료비 지원 : 285명 / 295건 (194,187천원)

## □ 향후 추진계획

### ○ 맞춤형 방문건강관리 사업

- 방문건강관리사업
  - 대상 : 건강위험요인이 큰 취약계층, 만성질환자, 결혼이민자 등
  - 방법 : 지역담당제로 가정방문 및 전화 등 맞춤형 서비스제공
  - 인력 : 정규직 1명, 비정규직 15명(간호사13, 영양사1, 치위생사1)
  - 내용 : 만성질환자관리(교육, 투약, 증상관리 등), 구강관리, 재활운동, 재활장비 대여, 영양관리 및 소모품등 제공

- 약품비 및 의료비 지원
  - 대상 : 방문건강관리 등록자 및 보건복지실무자모임 추천자
  - 내용 : 입원,수술,정밀검진비등의 본인부담금 일부지원(1인 30만원이내)  
고혈압, 당뇨, 관절염 등 약품 본인부담금 지원
- 보건복지실무자모임
  - 대상 : 보건·복지·의료기관·민간단체 29개소 및 구·동 주민센터 실무자
  - 내용 : 서비스연계 및 정보공유, 통합사례관리 등
- 치매관리사업
  - 대상 : 지역내 60세 이상 노년층
  - 내용 : 거점병원과 연계한 무료 치매검진(1차 - 보건소, 2차 - 병원)  
치매상담 및 인식표제공, 저소득층 치매치료비 지원(월3만원이내 9개월)

○ 의료비 지원사업

- 희귀난치 의료비지원
  - 대상 : 건강보험가입자중 소득 및 재산기준 적합한자
  - 내용 : 혈우병 등 132종 급여의 본인부담금 지원
- 암 치료비 지원
  - 대상 : 건강보험가입자 하위50%, 의료급여수급자
  - 내용 : 급여·비급여부분의 의료비 본인부담금 지원



# 전염병관리사업

- ◇ 신종전염병 유행등 전염병 발생이 세계화, 다양화 되는 추세이며
- ◇ 신종 및 재출현 전염병 발생에 대비 전염병 관리대책 및 위기대비 역량을 강화하여 전염병 조기발견 및 확산을 방지함

## □ 사업개요

- 기 간 : 연중
- 대 상 : 지역주민
- 사업비 : 91백만원 (국비 25, 도비 19, 시비 47)
- 주요내용 : 급·만성 전염병관리, 조사 및 감시체계 운영, 홍보및교육
  - 법정전염병 82종 (1군 6, 2군 10, 3군 18, 4군 19, 지정 29)

## □ 추진실적

- 전염병 발생신고 및 사례조사 : 1,126명
  - 1군 1명, 2군 151명, 3군 5명, 4군 485명, 신종플루 484명
- 1군 전염병 격리병상 지정 운영 : 11개소 97병상
- 전염병 조사, 감시체계 운영
  - 생물테러 표본감시 : 대학병원 감염내과 2개소
  - 주요 전염병 표본감시(산모B형간염 등 4종) : 의료기관 20개소
  - 질병정보모니터 위촉 및 교육(병의원, 산업체, 보건교사 등) : 211개소
- 국제행사 대비 생물테러 초동대응 모의훈련 : 6. 28
  - 유관기관 합동 : 보건소, 경찰서, 소방서
- 집단급식소 보균검사 및 식자재 검사 : 182개소
  - 학교급식, 노인무료급식, 50인 이상 집단급식
  - 김밥집, 아동급식소, 뷔페 및 도시락 제조업체 등
- 횃집 등 식품위생업소 종사자 장티프스 보균검사 : 13,429건
- 성병 및 에이즈검사
  - 성병검사 5,292건, 에이즈검사 3,414건
- 소독의무대상시설 109개소, 소독업소 48개소 지도점검
- 만성전염병 관리
  - HIV 감염인 등록, 치료비 지원 등 관리 : 56명

- 한센병 관리 : 병력자 4명 (생계비 지원 3명)
- 결핵환자 관리
  - 결핵조기발견 및 검사 : 객담 2,421건, 흉부방사선 16,925건
  - 등록관리 : 환자 66, 요관 115, 투약 및 추구관리 491

□ 향후 추진계획

- 하절기 방역 및 식중독 예방
  - 집단급식소 보균검사 및 식자재 검사 : 690개소
  - 레지오넬라증 예방 냉각탑수 검사 : 대형유통 등 15개소
  - 휴가 및 방학 대비 전염병 예방홍보 : 학교, 어린이집 등
- G 20 회의대비 생물테러 대응체계 점검 및 전염병 발생 감시
  - 강화된 생물테러 대응 의료기관 일일 보고 : 10. 1~ 11. 30
  - 응급실 증후군 감시체계 의료기관 운영 : 4개소(종합병원)
- 말라리아 예방 및 매개 모기 밀도검사 : 6월~10월
- 성병 및 에이즈검사 : 8,400명

# 국가필수예방접종

- ◇ 신종 및 계절 인플루엔자 취약계층 예방접종으로 전염병 발생예방
- ◇ 부천시 만12세이하 필수예방 접종비용 전액무료사업 추진으로 출산 장려 및 전염병 퇴치에 기여 (※ 현행 국가지원 30%)

## □ 사업개요

- 기 간 : 연 중
- 대 상 : 지역주민
- 사 업 비 : 1,509백만원 (국비 356, 도비 234, 시비 9,119)
- 주요내용
  - 만 12세이하 필수예방접종 전액무료사업
  - 취약계층 예방접종 및 예방접종 등록사업

## □ 추진실적

- 필수예방접종 실시 : 디피티등 11종 18,440명
  - 출생신고자 안내문 배부 : 1,604명
  - 예방접종 증명서 발급 및 누락자 홍보 : 1,268명
- 부천시 필수예방접종 전액 무료사업 시행 (2010.3.15~)
  - 대상 : 만12세이하 61,073명
  - 지원백신 : 8종/22회
    - 비시지, B형간염, 디피티, 폴리오, 엠엠알, 수두, 일본뇌염, 티디
  - 지원수준 : 전액무료 (백신비 30% + 접종행위료 70%)
  - 예방접종업무 위탁계약 및 공고 : 91개소
  - 비용상환 : 디피티 등 21,625건
- 초등학교 취학아동 2차 홍역 확인사업 : 35개교 4,391명
- 신종인플루엔자 보건소 무료접종 : 12,537명
  - 초등학교 2차접종 3,690, 만성질환자 483, 노인 7,811, 기타 553

## □ 향후 추진계획

- 65세 이상 계절인플루엔자 예방접종 : 23,000명 (10월~11월)
- 만12세 이하 민간 의료기관 예방접종 비용 상환 지속실시
- 다문화 등 취약계층 예방접종 관리

# 진료 및 심뇌혈관질환예방관리사업

◇ 주요만성질환의 발생과 증가를 예방하고 질환자에 대한 적절한 보건 의료서비스제공과 건강관리로 삶의 질 향상

## □ 사업개요

- 기 간 : 연중
- 대 상 : 시민
- 사 업 비 : 233백만원(국비 78, 시비 155)
- 주요내용 : 일반진료사업, 만성질환관리, 한방공공보건, 구강보건사업

## □ 추진실적

- 일반진료사업 : 환자진료 및 상담 등 : 28,235명
- 주요만성질환관리사업
  - 만성질환자(고혈압, 당뇨, 고지혈증)등록관리 : 3,754명
  - 고혈압 당뇨병 합병증 검사 : 514명
  - 생애주기별 만성질환예방관리프로그램 운영 : 7,420명/5종
- 한방공공보건사업
  - 한방환자진료상담 : 2,835명
  - 환자상담 및 금연침 : 1,003명
  - 장애아동등 순회이동진료 : 435명
- 구강보건사업
  - 치과환자진료 및 상담 : 2,503명
  - 어린이 충치예방, 노인의치보철 등 구강보건사업 : 7,367명

## □ 향후 추진계획

- 지역사회건강조사사업 : 916명
- 응급실손상표본감시사업 : 순천향병원, 다니엘병원등 2개소
- 생애주기별 건강관리프로그램 운영
  - 당뇨인의 날 행사, 바른 체형 교실 운영 등 4종 프로그램

## 보건교사 확대배치

- ◇ 보건교사 미배치된 일부학교에 보건교사를 확대배치하여 전염병 발생시 신속한 조치및 각종 예방접종을 적기 실시하여 전염병예방에 만전을
- ◇ 학생들의 보건교육을 통한 건강한 삶을 유지.

### □ 사업개요

- 기간 : 2011~
- 대상 : 보건교사 미 배치 초등학교 6개교
- 주요내용 : 보건교사 인건비 지원

### [ 연도별 소요재원 ]

(단위 : 백만원)

연도별 재원별	총사업비	2010년	2011년	2012년	2013년	2014년
계	720		180	180	180	180
국·도비						
시비	720		180	180	180	180

※ 산출기초 : 1명 × 30,000,000원 × 1년 × 6개교 = 180백만원

### □ 추진계획

- 부천시 교육경비 보조에 관한 조례 시행규칙 개정(체육청소년과)
- 부천시 교육경비실무협의회 심의
- 교육경비 지원신청에 따른 예산확보 및 지원

### □ 문제점 및 대책

- 현재 부천시 교육경비 보조에 관한 조례 시행규칙 제3조(보조사업의 범위)의 규정에 의하면 인건비지원은 제외하도록 규정되었기 지원불가 ⇒ 부천시 교육경비 보조에 관한 조례 시행규칙 개정(체육청소년과)

## 정신건강 상담교사 도입

- ◇ 전문적, 예방적인 학생상담의 활성화로 다양한 유형의 청소년 문제 및 학교 폭력을 근원적으로 예방
- ◇ 가정·학교·지역사회가 연계된 다양한 상담활동을 지원하여 학생들의 올바른 인격 형성과 건전한 성장 발달을 도모하여 정서적, 심리적으로 건강하고 즐거운 학교 생활이 되도록 함

### □ 사업개요

- 시 기 : 2011~
- 대 상 : 관내 초·중·고등학교 121개교(초 62, 중32, 고27)
- 인 원 : 2명(정신보건임상심리사)
- 사업내용 : 관내 학생들에 대하여 정신건강상담, 심리검사, 집단 및 개인상담, 학생·교사·학부모 교육

### [ 연도별 소요재원 ]

(단위 : 백만원)

연도별 재원별	총사업비	2010년	2011년	2012년	2013년	2014년
계	240		60	60	60	60
국·도비						
시 비	240		60	60	60	60

※ 산출기초 : 2명 × 30,000,000원 × 1년 = 60백만원

※ 학교상담전문교사현황 : 18명(교육청2, 학교16-정교사9, 기간제7)

- 담당업무 : 학교별 순회 또는 인근학교를 거점으로 활동
  - 학생 상담업무, 성윤리, 성폭력, 성희롱예방교육, 학생상담지원
  - 정신건강에 의심이 있는 학생의 경우 정신과의원과 연계네트 워크 구성으로 환자를 의뢰하여 심리검사 및 전문상담 실시

## □ 추진계획

- 부천시 정신건강센터에 2명의 정신보건임상심리사를 배치
- 교육청 상담전문교사로부터 추출된 대상자를 사후관리 할 수 있도록 교육청과 연계 체계구축
- 관내 정신의료기관과 협력하여 임상심리검사, 상담, 약물투여 등 체계적인 관리체계 구축
- 각 학교 방문하여 출장상담 및 지도

## □ 문제점 및 대책

- 정신건강상담교사를 배치시 학교당 1명 배정 필요  
⇒ 예산과다 소요(약 33억원/1년)로 현실적으로 불가능
- 상담전문교사로부터 발견된 대상학생도 고가의 검사비용과 상담 비용 때문에 사후관리가 미흡한 실정임  
⇒ 2명의 정신보건임상심리사를 채용하여 기존의 상담교사로부터 발견된 대상학생의 정신보건심리검사 및 지속적인 전문상담, 투약 등의 사후관리를 구축 하고 개인 및 가족 상담이 통합적으로 이루어지도록 함

## 저출산 극복을 위한 모자보건사업

- ◇ 부천의 도시지역적 특성에 따른 여성경제활동 참가율 증가, 결혼연령의 상승 및 고령출산의 증가 등으로 인한 저출산 극복정책으로 건강한 임신·출산·양육에 중점을 두어,
- ◇ 고위험 임부 및 출생아에 대한 적절한 관리와, 여성 및 영유아 건강관리에 대한 올바른 정보제공으로 건강한 삶을 영위할 수 있는 보건의료적 환경조성에 힘씀

### □ 사업개요

- 기 간 : 연 중
- 대 상 : 등록 임산부 및 영유아 등 부천시민
- 사 업 비 : 2,315백만원(국비 1,306 도비 434 시비 575)

#### [ 연도별 소요재원 ]

(단위 : 백만원)

연도별 재원별	총사업비	기 투자 (2010년까지)	2011년	2012년	2013년	2014년
계	14,136	2,315	2,547	2,802	3,082	3,390
국 비	8,034	1,306	1,449	1,595	1,754	1,930
도 비	2,681	434	484	532	586	645
시 비	3,421	575	614	675	742	815

### □ 추진계획

- 영유아 사전예방적 건강관리를 통한 미래세대 건강보장
  - 미숙아 및 선천성이상아 지원
    - 대상 : 도시근로자가구 월평균가구소득 130%이하
    - 내용 : 본인부담금 80%를 500만원 ~ 1,000만원까지 차등지원
  - 선천성대사이상검사 및 환아관리
    - 대상 : 2010년 출생한 신생아
    - 내용 : 검사 - 6종 무료, 환아관리 - 저소득층 환아 의료비 및 특수분유 제공
  - 신생아 난청조기진단사업
    - 대상 : 의료수급권자 및 저소득층 신생아
    - 내용 : 1차 신생아 청각선별 검사비 및 난청 확진 검사비 지원



○ 난임(불임)부부지원 등 임신·출산에 대한 사회적지원 강화

- 난임부부 지원

- 대상 : 전국가구 월평균소득 150%이하
- 내용 : 체외수정시술비 1인 3회까지 지원(1회 150만원이내)  
인공수정시술비 1인 3회까지 지원(1회 50만원이내)

- 산모·신생아 도우미

- 대상 : 전국가구 월평균소득 50%이하 가구
- 내용 : 전 출생아에 대해 2주 약57만원 바우처 제공

- 셋째자녀 이상 출산가정 건강서비스 무료제공

- 지원기준 : 부천시민 중 셋째자녀이상 출산가정(09, 10년)
- 내용 : 보건소 건강검진 및 운동처방(부모), 독감접종(36개월이상 자녀)

○ 임신부 및 가임기여성 건강보호를 위한 건강관리

- 임신부 건강관리

- 대상 : 보건소 등록 임신부 및 가족
- 내용 : 출산교실, 산전산후관리, 유축기 대여, 철분제 제공, 산전검사 등

- 영양플러스사업

- 대상 : 최저생계비 120%미만의 만6세미만 영유아,임신부,출산부,수유부
- 내용 : 영양상담 및 교육, 대상자별 식품제공, 영양평가 등

- 국제결혼이주여성 지원사업

- 기간 : 6월 - 12월
- 대상 : 외국인근로자 및 결혼이민자 여성과 그 가족
- 내용 : 2개국어(중국어,베트남) 통역사 채용 보건상담 및 모자건강 교실 운영, 홍보리후렛 제작배부 등

□ 문제점 및 대책

- 사업 증가에 따른 인력부족으로 저 출산 극복을 위한 모자보건사업 확대가 어려움

▶ 인턴사원 등 비정규직 활용 및 효율적인 저출산 극복대책 적극 발굴



# 위 생 과

## □ 주요업무 보고

- 식품안전사고 예방 및 신속대응 ————— 27
- 어린이 식품안전보호구역 관리 강화 ————— 28
- 식품 안전성 확보를 위한 직무역량 강화 ————— 29
- 3무 불이행업소 3진 아웃제 실행 ————— 30
- 다중이용접객업소 청결관리 ————— 31
- 배달음식 등급별 차등관리 ————— 32
- 어린이 식습관개선 체험프로그램 운영 ————— 33
- 저탄소 녹색식당 발굴사업 추진 ————— 34

## □ 공 약 사 업

- 어린이 급식관리 지원센터 설치 ————— 35
- 식품접객업소 컨설턴트 프로그램 운영 ————— 36
- 친환경 선진 위생문화 도시 조성 ————— 37



# 식품안전사고 예방 및 신속대응

- ◇ 위해요인 우려가 높은 취약업소에 대한 집중 관리 및 사전예방 활동 강화
- ◇ 식품안전 사고발생시 신속대응 체계 확립 및 확산방지로 시민 건강보호

## □ 사업개요

- 기 간 : 2010. 1~11월
- 대 상 : 978개소

구분 총계	집 단 급 식 소						식품제조 가공업소	뷔페및 300㎡ 이상 대형음식점	기 타 (대형마트)
	소계	기업체	학교	유치원	어린이집	사회복 지시설			
978	412	151	120	48	82	11	230	176	160

- 사 업 비 : 49백만원
- 주요내용 : 유해요인 취약업소 일제점검, 부정불량식품 근절 등

## □ 추진실적

- 취약업소(도시락,대형마트등) 식중독 균 검사 : 98건 / 2회
- 식품안전사고 신속대응 모의훈련 : 2010. 5월
- 집단급식소 지도점검 : 302개소 / 4 ~ 5월
- 집단급식소 식품판매업 지도점검 : 48개소 / 3월
- 국민 다소비식품 및 농수산물 수거검사 : 491건 / 6월
- 행락철(봄,가을) 및 명절 성수식품 특별 위생 점검 : 14개소 / 2회
- 전통시장 상시 모니터링제 운영 : 18개시장 / 25명/ 2회실시(2, 4월)

## □ 향후 추진계획

- 취약업소 식품안전사고 예방 지원사업 : 150개소 / 20백만원 / 7월중  
- 식중독진단 서비스 참여 급식소 위생용품 지원 : 유치원,어린이집
- 시범 전통시장 지정운영(현대화사업 완료시장) : 1개소 / 8백만원 / 7월중
- 대형 전통시장 식품종사자 식중독 균 검사 및 현장 위생교육 : 5개소 / 120명 / 8월중
- 식품안전사고 예방 집중관리대상 지도점검 : 583개소 / 8~9월중

# 어린이 식품안전보호구역 관리강화

- ◇ 어린이 식품안전보호구역 및 우수판매업소 확대지정으로 안전하고 위생적인 어린이 식품판매 환경 조성
- ◇ 학교주변 식품판매업소 위생관리 강화 및 전담관리원 배치운영

## □ 사업개요

- 기 간 : 2010. 1~12월
- 대 상 : 691개소

구 분 계	식품자동판매기	휴게음식점	일반음식점	제과점	기 타 (슈퍼마켓,편의점,문방구)
691	129	82	120	8	352

※ 학교현황 : 123개교(초등62, 중등32, 고등27, 특수2)

- 사 업 비 : 21백만원
- 주요내용 : 어린이 식품안전보호구역 확대 및 안전관리·교육

## □ 추진실적

- 어린이 식품안전보호구역 지정구역 : 123개교(2009년 지정)
- 고열량 저영양 식품 학교 내 매점 판매금지 지도점검 : 15개소/6월
- 어린이 식품안전보호구역 표지판 설치 : 61개교(중등32,고등27,특수2)/6월
- 학교주변 어린이 기호식품판매업소 지도점검 : 123개교/543개소/4월
- 어린이 기호식품 및 초등학교 주변 판매업소 수거검사 : 44품목/4회/5월

## □ 향후 추진계획

- 어린이 식품안전보호구역 내 우수판매업소 확대지정 : 3개소 ⇒ 30개소
- 학원가 및 다중 이용시설 내 매점 실태조사 : 9월~10월
- 우수판매업소 표지판 및 인센티브제공 (위생용품) : 10월 ~ 11월
- 학교주변 어린이 기호식품 판매업소 지도점검 : 123개교/2회

# 식품 안전성 확보를 위한 직무역량 강화

◇ 식중독 예방, 위생수준 향상 및 식품안전성을 확보할 수 있도록 직원들의 역량을 강화하여 “식품안전과 위생수준이 전국 최고인 도시” 비전 달성

## □ 사업개요

- 추진기간 : 2010. 3~12월
- 대 상 : 식품 및 공중위생 담당 공무원
- 내 용 : 전문교육 이수, 업무공유 토론, 우수기관 벤치마킹

## □ 추진실적

- HACCP(식품위해요소 중점관리기준) 전문 교육과정 이수 : 4명
- 식품안전성 확보 및 정책개발 토론회 개최 : 3회/60명
- 우수 시·군 벤치마킹 실시 : 2010. 3.14 ~3.31
  - 9개팀 24명 : 순천시외7개 도시 (특색음식거리, 영양표시, 주방CCTV)
- 특별사법 경찰 수사 실무 과정 : 3명

## □ 향후 추진계획

- HACCP(식품위해요소 중점관리기준) 전문 교육 이수 : 7월~11월
- 2009 식중독 예방사업 우수 시·군 : 성남시 등 5개 기관
  - 현지방문 또는 자료 확보
  - 특수시책 추진기관 : 어린이 식품안전관리, 배달음식, 길거리음식 등
  - 녹색성장 음식문화 개선 정책 추진사례 : 중앙부처 및 외국사례
- 음식문화 축제 및 전통음식 축제 벤치마킹 : 7월~11월
- 민·관 합동 연찬회 개최 : 2010. 11월
  - 대 상 : 위생관련 단체, 우수 식품 제조업소, 공무원
  - 직무연찬, 제도개선 및 건의, 2011정책추진과제 발굴 등
- 벤치마킹 성과 분석 및 2011년 우수시책 정책반영 : 11월

## 3무 불이행업소 3진 아웃제 실행

- ◇ 식생활 변화와 함께 맛집 등을 즐겨 찾는 외식문화 선호로 식품 접객업소에서는 보다 나은 양질의 위생서비스가 요구됨에 따라
- ◇ 위생불량 접객업소가 발붙일 수 없도록 주부식품모니터요원의 암행감시를 통해 감시체계를 강화함으로써 위생행정 신뢰도 제고

### □ 사업개요

- 기 간 : 2010. 2~12월
- 대 상 : 500개소(대형음식점, 배달전문점, 김밥, 소주방 등)
- 주요내용 : 3무실천 행동요령 홍보, 암행감시, 모니터링 사후관리

### □ 추진실적

- “3무 실천” 영업자 행동요령 안내 : 2010. 3월
  - 실천요령 홍보물 배포 2,000부
- 주부모니터 요원 10명 지정 : 2010. 3월
- 주부모니터요원 암행감시 실시 : 2010. 4~6월
  - 모니터링의 날 운영 : 6회/60개소
  - 모니터링 결과 : 부적합 30개소(위생모미착용 20,원산지미표시 3,기타7)

### □ 향후 추진계획

- 모니터링 업소 사후관리(관리카드 작성 등) : 2010. 6~7월
  - 모니터링 결과 부적합 업소 행정조치
    - 1차위반 : 계고장발부 및 위생교육
    - 2차위반 : 영업정지 및 명단공개(홈페이지)
    - 3차위반 : 형사고발
- 성과분석 : 2010. 6~7월
  - 성과분석 등 명년도 계속추진을 위한 예산확보

---

1) 3무 : “위생모 미착용 안하기”, “남은 음식 재사용 안하기”. “청소년 주류제공 안하기”



# 다중이용 접객업소 청결관리

- ◇ 신종 전염성질환의 교차오염 및 식중독 등 식품안전사고 사전 예방을 통해 다중이용업소에 대한 시민 불안감을 해소하고
- ◇ 특히 유해우려 식품접객업소 조리 종사자와 조리기구 미생물 검사 및 공중접객업소 관리를 통해 취급 종사자 위생의식 제고

## □ 사업개요

- 기 간 : 2010. 2~12월
- 대 상 : 1,540개소
- 주요내용 : 특별위생교육, 합동점검, 미생물검사, 공중위생서비스평가 등

## □ 추진실적

- 하절기 식중독등 식품안전사고 예방 활동
  - 집단급식소 위생점검 : 27회/174개소
  - 조리기구 등 미생물 간이검사 : 170개소  
(적합 : 42개소, 부적합 : 8개소⇒행정지도)
- 학교주변(원미로) 청소년 유해업소 지도점검 : 5회/175개소
- 식품자동판매기 합동 지도점검 : 383개소/587대
  - 위반업소 : 82개소(무신고22,무단멸실8,장소이전3,고장및영업중지등49)
- 백화점 등 다중이용 대형업소 위생지도·점검 : 5회 /69개소
- 공중위생업소 위생관리 및 안전사고 예방 지도점검
  - 목욕업 욕조수 수질검사 : 10개소(적합 : 10개소)
  - 숙박업소 침구류(침대씨트, 베게커버, 빗, 수건 등) 미생물검사 : 90개소(적합:90개소)
  - 세탁업소 회수건조기 설치를 위한 지도점검 : 167개소
- 공중위생서비스 평가 : 457개소(세탁313,위생관리용역73,미용(피부)71)
- 생활불편 및 위생관리 불량 민원 신고업소 점검 : 157개소/수시
  - 위반업소 조치 : 21개소(영업소폐쇄 1, 영업정지 3, 시정 및 개수 15, 과태료 2)

## □ 향후 추진계획

- 하절기 유해우려 식품접객업소(일식,냉면,김밥집등) 위생관리 : 2010. 6~9월
  - 조리종사자 손 및 조리기구, 냉면육수, 수족관 수 미생물 검사
- 학교주변 청소년유해업소 단속 : 2010. 7~12월(월1회)
- 목욕탕 욕조수 수질검사 51개소 : 2010. 9월

# 배달음식점 등급별 차등관리

- ◇ 위생 취약 업소인 배달전문 음식점에서 비위생적으로 조리된 음식의 배달이 계속되는 등 시민의 불신이 팽배해 있어
- ◇ 강도 있는 위생관리가 요구됨에 따라 공정하고 투명하게 민관합동 점검을 실시하여 등급별 차등 관리함으로써 자율적인 위생수준 향상 도모

## □ 사업개요

- 기 간 : 2010. 2~12월
- 대 상 : 150개소(한식, 중식 등)
- 주요내용 : 전수조사, 합동점검, 업소별 위생등급지정, 우수업소표창

## □ 추진실적

- 배달전문음식점 위생관리 우수사례 벤치마킹 : 인천시 연수구청
- 배달전문음식점 전수조사 사전예고 : 150개소
- 소비자식품위생감시원 합동 위생관리 실태 점검
  - 전수조사 및 지도점검(평가 매뉴얼에 따라 현장방문) : 146개소
  - 일일 위생관리 체크리스트 배포 : 137개소
- 업소별 위생등급(3개 등급) 결정
  - A등급 35개소, B등급 86개소, C등급 16개소

## □ 향후 추진계획

- 불량업소(C등급업소) 지도점검 : 16개소
- 등급별 인센티브 제공 등 차등관리 : 2010. 7~12월
  - 우수업소 : 홈페이지 홍보, 위생물품 지원, 시장표창, 위생점검 면제
  - 일반업소 : 하절기 정기위생점검 실시
  - 불량업소 : 현재 지도점검 진행중
- 성과분석 및 등급 재분류 : 2010. 12월

# 어린이 식습관개선 체험 프로그램 운영

- ◇ 자라나는 아이들을 대상으로 참여하고 체험하는 식습관개선 교육 프로그램운영으로 교육효과를 극대화하여
- ◇ 올바른 식습관을 갖는 백년대계의 건강한 어린이 육성

## □ 사업개요

- 사업내용 : 아동연극공연, 글짓기대회, 어린이위생교실 운영
- 대 상 : 어린이집, 유치원, 초등학교 재학생
- 소요예산 : 55백만원

## □ 추진실적

- 음식문화개선 아동연극 공연 공모 및 선정
  - 공연단체 공모 심사 : 2010.4.23
  - 공연단체 선정 : 극단 나너우리(대표 권고섭)
  - 관련단체 간담회 및 관람인원 수요조사 : 5.14 ~ 5.31
- 친환경아동연극 공연 실시 : 2010. 6.15 ~6.25일 (20회 공연)
  - 관람인원 : 12,000명 (중동반석유치원의외 189개소⇒ 부천시청,복시골문화센터)

## □ 향후 추진계획

- 친환경아동연극 실시 : 2010. 6.28 ~7.9일 (20회 공연)
  - 연극공연에 대한 관람교사 만족도 조사 및 성과분석 : 2010. 9월
- 식습관개선 어린이 글짓기 공모
  - 공모대상 : 관내 초등학교 재학생
  - 공모기간 : 2010. 7~8월(학교 여름방학 과제물로 부여)
  - 응모작 단계별 심사 : 2010. 9월 ( 1차 학교 ⇒ 2차 市에서 외부심사)
  - 우수작 시상 : 2010. 10월
    - 시상인원 : 10명 (대상 1, 최우수 2, 우수 3, 장려 4)
- 식습관개선 홍보용 아동만화 제작 배부
  - 제작기간 : 2010. 9월(7,000부)
  - 배부대상 : 초등학교 학급당 3~4부(63개교 1,933학급)

# 저탄소 녹색식당 발굴사업 추진

- ◇ 남은 음식물 재사용금지 및 음식물쓰레기 감량을 위한 주방공개 CCTV 설치업소를 발굴 · 지원하여 녹색식당으로 육성 하고,
- ◇ 식품구매, 조리, 배출의 전과정을 집중 관리하여 온실가스 및 오염물질의 배출을 최소화 하는 음식문화의 획기적 개선

## □ 사업개요

- 추진기간 : 2010. 2~12월
- 대 상 : 5개소(관내 모범음식점중에서 선정)
- 소요예산 : 10백만원

## □ 추진실적

- 녹색식당 시설기준 등 마련 : 2월
  - 녹색등, 공동반찬 배식대, 주방 CCTV설치 등
- 녹색식당 공모 및 현장조사 :2010. 3.8 ~3.26(8개소 신청)
- 현장심사 및 영업주 의식 등 심사 실시 : 5개소 선정
  - 부춘화로구이,갯바위세꼬시,조방낙지바지락칼국수,산마루촌,조박사아구까치복
- 주방공개용 CCTV 설치 완료 : 5. 24 ~ 5.27 (5개소)
  - 설치금액 : 업소당 2,206천원(식품진흥기금 50%, 자부담50%)
- 녹색식당 인센티브제공 : 염도측정기, 녹색표지판, 영양표시그림

## □ 향후 추진계획

- 녹색식당 운영실태 모니터링 실시 : 7월
  - 운영상의 문제점, 이용객선호도, 음식물쓰레기 발생량 등 조사
- 녹색식당 전담 멘토 제도 운영 : 6~11월
  - 담당공무원지정 ⇒ 선정업소 문제점 파악, 개선 등 종합지도
- 녹색식당 확대방안 등 성과분석 : 11월

## 어린이 급식관리지원센터 설치

- ◇ 아동의 건강과 안전한 먹거리 제공을 위한 위생·영양관리
- ◇ 어린이의 안전한 급식관리를 통한 여성의 저출산 문제 해소 지원

### □ 사업개요

- 사업기간 : 2011 ~ 2014
- 대 상 : 1 ~ 4개소
- 사업비 : 3,000백만원
- 운영 : 공공기관 연계시설 확보 후 민간 전문기관 위탁  
 ※ 법적근거 : 어린이 식생활안전관리 특별법 제21조

#### [ 연도별 소요재원 ]

(단위 : 개소/백만원)

연도별 재원별	총사업비	2010년	2011년	2012년	2013년	2014년
계	4/3,000		1/300	2/600	3/900	4/1,200
국·도비	1,500		150	300	450	600
시비	1,500		150	300	450	600

### □ 추진계획

- 관계법령 개정완료 및 설치조례 제정 : 2010. 9 ~ 11월
- 2011 예산 확보 : 2010. 9 ~ 12월
- 민간위탁 등 운영계획 수립 : 2010. 11 ~ 2010. 12
- 어린이 급식관리 지원센터 설치 및 운영 : 2011. 3

### □ 문제점 및 대책

- 2개소 이상 설치할 경우 추가 국비 또는 도비 확보 필요  
 - 2011년 신청지역 1개소에 국비 50%(1억 5천) 지원
- 직영(공공시설 확보 등)이 불가능할 경우 민간위탁 실시
- 관리대상 시설이 많을 경우 소규모 급식시설 우선 지원

## 식품접객업소 컨설턴트 프로그램 운영

◇ 식품접객업소 창업주에 대한 영업장 운영 전반에 대한 경영진단을 실시하여 보다 빠른 자립 성장과 위생수준 향상을 도모하기 위함

### □ 사업개요

- 시 기 : 2010년 ~ 2014
- 대 상 : 식품접객업소(제과점, 휴게음식점, 일반음식점)
- 운 영 : 전문 경영컨설턴트 경영진단(메뉴,매장관리,고객분석 등)

### [ 연도별 소요재원 ]

(단위 : 개소/백만원)

연도별 재원별	총사업비	2010년	2011년	2012년	2013년	2014년
계	500/125	100/25	100/25	100/25	100/25	100/25
국·도비						
시 비	500/125	100/25	100/25	100/25	100/25	100/25

### □ 추진계획

- 식품 관련단체 및 대시민 홍보 : 9월 ~12월
- 사업 대상사 선정 및 경영 개선교육 : 9월 (100개소)
  - 컨설턴트 업체 선정(소상공인 진흥원 연계하여 추진)
- 경영 컨설턴트 운영 : 9월 ~12월
  - 영업장 컨설턴트 경영분석(상권분석,매장관리,고객분석)
  - 주요 이슈에 대한 문제점 및 해결방안 검토
  - SWOT 분석 및 전략적 대응방안 도출 ⇒ 개선방안 제시
- 사업성과 분석 및 피드백 : 12월
- 컨설턴트 사업완료 업소 인센티브 제공 : 12월
  - 컨설턴트비 업소당 50천원 , 위생용품등 업소당 200천원

## 친환경 선진 위생문화 도시 조성

◇ 시민들이 먹거리 불안을 해소하고 안심하고 문화와 여가를 즐길 수 있도록 수준 높은 친환경 선진 위생문화도시를 조성하고자 함

### □ 사업개요

- 수준 높은 녹색 음식문화 조성 : 10% → 50%
- 친환경 녹색식당 발굴 : 100개소
- CLEAN SCHOOL(잔반 없는 초등학교) 선정 : 40개소(65%)
- 우수·향토 음식(점) 발굴 육성 : 100개소

### [ 연도별 소요재원 ]

(단위 : 백만원)

연도별 재원별	총사업비	기 투자 (2010년까지)	2011년	2012년	2013년	2014년
계	243	13	50	60	60	60
국 비						
도 비	45	5	10	10	10	10
시 비	198	8	40	50	50	50

### □ 추진계획

- 시범사업 성과분석 : 친환경 녹색식당, CLEAN SCHOOL
- 2011년 이후 세부 사업계획 수립 및 사업대상 선정 : 2010. 9
- 2011년 사업예산 신청 : 경기도 식품진흥기금

### □ 문제점 및 대책

- 경기도 식품진흥기금 지원 불가시 시 기금 및 일반예산 확보





# 소 사 보 건 소

## □ 주요업무 보고

- 지역특화 건강행태 개선사업 추진 ——— 41
- 시민건강 금연환경 조성 ————— 42
- 지역보건사업 ————— 43
- 전염병관리사업 ————— 44
- 진료 및 심뇌혈관질환 예방관리사업 —— 46
- 『남은반찬 재사용 안하기』 시범거리 조성 — 47
- 위생업소 효율적 관리 ————— 48

## □ 현안사항

- 아토피 예방관리 사업 ————— 49



# 지역특화 건강행태 개선사업 추진

◇ 생애주기별 생활터 중심으로 특화된 건강증진 프로그램 개발 및 운영으로 시민들의 평생건강관리 체계를 확립

## □ 사업개요

- 기 간 : 연 중
- 대 상 : 지역주민
- 사 업 비 : 53백만원(국비 26, 도비 14, 시비 13)
- 주요내용 : 운동·영양·절주·비만 등 영역별 계층에 맞는 프로그램 운영

## □ 추진실적

- 의학검사 및 체성분검사에 따른 개인별 맞춤 운동·영양처방 : 1,512명
- 운동처방실활용 운동프로그램 : 6개반 233회 3,174명
- 지역사회 연계 운동 프로그램 : 4개반 93회 1,835명
- 교육청 연계 아동청소년 건강증진 교육 : 115회 4,702명
- 민관협력 건강강좌 실시 : 3회 657명
- 지역사회 행사 및 학교 축제 활용 건강실천사업 홍보관 운영 : 4회 / 9,677명
- 건강증진 사업 홍보 : 신문, 유선방송, 홈페이지 등 9회 / 102개소

## □ 향후 추진계획

- 의학검사 및 체성분검사에 따른 개인별 맞춤 운동·영양처방
- 운동처방실 활용 운동프로그램 운영 : 6개반
- 여름방학 활용한 어린이 청소년 건강 프로젝트
- 지역사회 연계 프로그램 운영 : 5개반
- 교육청 연계 아동청소년 순회 건강증진 교육
- 민관협력 건강강좌 및 건강실천사업 홍보관 운영

# 시민건강 금연환경 조성

- ◇ 금연클리닉 운영을 활성화 하여 금연 실천율을 높여 흡연으로 인한 각종 질병을 예방하고자 하며,
- ◇ 흡연 예방교육 및 대 시민 홍보를 통하여 최근 확산되고 있는 청소년과 여성의 흡연을 감소와 비 흡연자 보호를 위한 금연 환경 조성

## □ 사업개요

- 기 간 : 연 중
- 대 상 : 지역주민
- 예 산 액 : 112백만원(국비 56, 시비 56)
- 주요내용 : 금연클리닉 운영, 흡연예방교육 및 금연교육, 금연 홍보, 금연관련 모니터링 강화

## □ 추진실적

- 금연클리닉 운영
  - 상담 및 등록자 관리 : 4,053명/700명
  - 이동금연클리닉 운영 : 11회/170명
- 흡연예방 및 금연교육 강화 : 55회 7,526명
  - 각종 기회교육 활용하여 금연교육 및 사업홍보
- 금연환경 조성 : 금연공원 3개소 지정 및 금연캠페인 24회 실시
- 금연시설 및 금연구역 모니터링 및 지도점검 : PC방등 604개소

## □ 향후 추진계획

- 흡연자 지원사업 : 금연클리닉 운영, 금연교실 운영등
- 흡연예방 및 금연교육 : 생애주기별 실시
- 금연환경 조성을 위한 금연홍보 : 금연공원 2개소 추가 지정 등
- 금연시설 및 금연구역 모니터링 및 지도점검

# 지 역 보 건 사 업

- ◇ 취약계층 가구 및 가구원의 생애주기별 건강위험 요인과 질환에 대한 자가건강관리능력 및 삶의 질 향상에 기여하여 건강한 지역 사회 조성

## □ 사업개요

- 기 간 : 연 중
- 대 상 : 의료급여수급자, 차상위계층, 독거노인, 만성질환자 등
- 사 업 비 : 894백만원(기금 422, 도비 207, 시비 265)
- 주요내용 : 의료소외계층에 대한 다양한 의료지원 및 서비스제공

## □ 추진실적

- 맞춤형 방문건강관리 사업
  - 만성질환자관리, 구강관리, 재활운동, 재활장비대여, 영양관리 및 소모품 등 제공 : 4,897건
  - 약품비 및 입원, 수술의료비 지원 : 214명 4,639천원
  - 서비스연계 및 정보공유를 위한 보건복지 실무자 모임 : 5회
  - 치매조기검진 및 치료관리비 지원 : 458건
- 의료비 지원사업
  - 희귀난치성질환자(혈우병등 132종) 의료비지원 : 131명 357,200천원
  - 암 치료비 지원 : 204명 147,112천원

## □ 향후 추진계획

- 맞춤형 방문건강관리사업 : 대상자 집중관리 및 약품비, 의료비 지원
- 치매관리사업 : 경로당 및 복지관 순회 치매조기검진
- 희귀난치성질환자 금융조사 및 하반기 정기재조사 : 10월~12월
- 암 치료비지원 : 연중

# 전염병관리사업

- ◇ 환경, 기후 등 변화에 따라 신종전염병이 유행하는 등 전염병 발생 양상이 세계화, 다양화 되고 있는 추세이며,
- ◇ 신종 및 재출현 전염병 발생에 따른 전염병 관리대책 및 위기대비 역량을 강화하여 전염병의 조기발견 및 확산을 방지하고자함

## □ 사업개요

- 기 간 : 연 중
- 대 상 : 지역주민
- 사 업 비 : 63백만원(국비 15, 도비 7, 시비 41)
- 주요내용 : 급·만성전염병관리, 조사·감시체계운영, 홍보 및 교육
  - 법정전염병 82종(1군 6, 2군 10, 3군 18, 4군 19, 지정 29)

## □ 추진실적

- 방역대책반 운영
  - 24시간 상시 비상 방역체계 유지 : 연중
  - 전염병 격리병실 지정 : 1개소 6병상
- 전염병 조사, 감시체계 운영
  - 역학조사반 편성·운영 : 1개반 7명(의사,간호사,행정요원 등)
  - 주요전염병 표본감시(산모B형간염 등 4종) : 병의원8개소
  - 질병정보모니터요원 위촉 : 86개소(병의원, 학교, 집단급식소 등)
  - 오염지역 입국자 추적조사 : 16명
- 식중독예방을 위한 식품위생업소 종사자 보균검사 : 4,650명
- 소독의무대상시설 47개소, 소독업소 12개소 점검
- 만성 전염병 관리
  - HIV 감염인 등록 관리 : 치료비 지원(55건/8,091천원)
  - 한센병 관리 : 정기검진 및 투약을 위한 피부과 무료진료(2회 140명)  
한센양로자 생계비 지원(1명)
  - 성병 및 에이즈 검사 : 2,407건
  - 결핵환자관리 : 결핵환자 발견 및 치료, 사후관리 등 22명

## □ 향후 추진계획

- 집단 식중독 및 전염병 발생 예방
  - 식품위생업소 종사자 장티푸스 보균검사 : 4,350건
  - 레지오넬라증 예방을 위한 냉각탑수등 수계시설 검사 : 8개소
- G 20 회의대비 생물테러 대응체계 점검 및 전염병 발생 감시
  - 강화된 생물테러 대응 의료기관 일일 보고 : 10. 1~ 11. 30
  - 응급실 증후군 감시체계 의료기관 운영 : 2개소(병원)
- 소독의무대상시설 지도점검 : 건축물, 학교등 60개소
- 성병 및 에이즈 예방강화
  - 성병 및 에이즈 예방교육 : 2개 학교
  - 세계에이즈의날 기념 홍보캠페인 : 12월
  - 성병 및 에이즈 검사 : 2,493건
- 전염병(말라리아) 예방홍보 강화
  - 의료소외계층 및 군부대 예방홍보물품 배부
  - 병원 및 약국에 전염병감시등 인센티브 차원으로 지원

# 진료 및 심뇌혈관질환 예방관리사업

◇ 주요만성질환의 발생과 증가를 예방하고 질환자에 대한 적절한 보건 의료 서비스제공과 건강관리로 시민의 건강수명연장 및 삶의 질 향상

## □ 사업개요

- 기 간 : 연 중
- 대 상 : 지역주민
- 사업비 : 59백만원(국비 28, 시비 31)
- 주요내용 : 일반진료, 성병검진 및 상담, 주요 만성질환관리, 심뇌 질환예방관리 교육 및 홍보, 지역사회건강조사

## □ 추진실적

- 일반환자 진료 및 성병검진 및 상담 : 8,050명
- 주요만성질환관리
  - 만성질환자(고혈압,당뇨등) 등록관리 : 2,627명
  - 고혈압, 당뇨병 합병증 검사 : 562명
  - 심뇌혈관질환 예방관리 프로그램 운영 : 16회/344명
  - 지역연계 심뇌혈관질환예방관리 건강강좌 및 이동건강검진 : 5회
  - 당뇨건강기행사 개최 : 1회(부천시 3개 보건소 공동추진)

## □ 향후 추진계획

- 심뇌혈관질환 예방관리 프로그램 운영 : 9~11월
- 심뇌혈관질환 예방관리 건강강좌 및 이동건강검진 : 9~11월
- 지역사회건강조사 : 8~11월 914명



# 『남은반찬 재사용 안하기』 시범거리 조성

- ◇ 『남은 반찬 재사용 NO!』 시범거리 조성에 따른 알뜰한 음식문화 정착 및 안전한 먹거리 제공
- ◇ 위생적인 음식문화거리 이미지 제고 및 지역 상권 활성화

## □ 사업개요

- 기 간 : 연 중
- 대 상 : 심곡본동 소사테마거리, 펄벅문화거리 음식점 (33개소)
- 사 업 비 : 8백만원(식품진흥기금)
- 주요내용 : 남은 음식물 재사용 금지업소 확대 및 인센티브 제공

## □ 추진실적

- 『남은 반찬 재사용 NO!』 시범거리조성 관련단체 간담회 : 1회  
- 심곡본1동 소사테마거리 상인변영회 임원 : 5명
- 『남은 반찬 재사용 NO!』 시범거리 참여업소 신청안내 : 45개소
- 시범거리 조성에 따른 자발적인 참여업소 선정 : 33개소
- 시범거리 참여업소 영업주 위생교육실시 : 1회 33개소
- 『남은 반찬 재사용 NO!』 시범거리 참여업소 물품지원 설문조사

## □ 향후 추진계획

- 시범사업 참여업소에 대한 물품지원 : 7월  
- 음식물 재사용 안하기 표지판 및 사업관련 선호물품지원
- 암행감시반 운영 : 2개반 4명 (7월 ~ 11월)  
- 소비자식품위생감시원을 활용한 남은 반찬 재사용행위 감시
- 우수실천업소 선정 표창등 인센티브 제공 : 12월

# 위생업소 효율적 관리

- ◇ 처벌위주의 단속을 지양하고 영업주가 생업에 전념할 수 있도록 생산 활동 활성화 및 시민에게 안전한 식품공급에 이바지 할 수 있는 지도점검 관리체계 구축

## □ 사업개요

- 기 간 : 연 중
- 대 상 : 관내 식품·공중위생업소
- 주요내용 : 지도점검 사전예고제 및 합동점검 실시

## □ 추진실적

- 지도점검에 앞서 사전예고제 실시 : 5회/580개소
- 청소년 유해업소 등 위생업소 불법행위 근절을 위한 지도점검 : 주2회/697개소
- 체계적 식중독 사고 예방을 위한 취약업소 효율적 관리
  - 자동판매기 및 하절기 취약업소 합동점검 : 2회/462개소
  - 학교주변 식품판매업소 및 어린이보호식품 점검 : 2회/168개소
  - 재래시장·유통업소·일반음식점 수거검사 목표(150건) : 6회/149건
  - 배달음식점 전수조사 및 위생점검 실시 : 2회/68개소
- 공중위생업소관리 및 안전사고 예방 전반기 지도점검 : 2회/131개소
- 위생업소 불법행위 신고(1399)포상금 지급 : 5건/500천원

## □ 향후 추진계획

- 위생업소 불법행위 근절을 위한 지도점검 : 7~12월/주2회
- 하절기 식중독 취약업소 효율적 관리 : 7~10월
  - 식중독 비상근무실시, 하절기 취약업소 지도점검
- 배달음식점 및 학교주변유해업소 지도점검 : 7~12월
- 공중위생업소서비스 평가실시 : 7~11월
  - 세탁업 142, 위생관리용역업 17, 피부미용업 30

## 아토피 예방관리 사업

◇ 급격히 증가하는 천식·아토피 등 환경성 질환으로 인한 경제적 부담과 고통을 줄이고자 조기에 예방관리 하여 시민의 건강과 삶의 질을 향상시키기 위함.

### □ 사업개요

- 기간 : 연 중
- 대상 : 만6세~초등학생 중 아토피 유증상자 500명
- 사업비 : 30백만원(시비)
- 주요내용 : 아토피 발병 요인을 찾기 위한 무료 알러지검사

### □ 그간의 추진상황

- 대상자 선정 및 홍보자료 제작
  - 초등학교 및 보육시설 어린이 유증상자 예약 접수
  - 방문건강관리사업 연계 등 저소득층 아동 선정 협조
  - 아토피 홍보자료 제작 배부 : 59,770부
- 검사실적
  - 검사인원 : 대상인원 500명중 225명 검사완료
  - 검사항목 : 아토피 알러지 혈청검사 36종
  - 검사결과 : 225명중 158명 알러지 양성인자 보유
  - 알레르기 개인별 검사결과지 및 예방수칙 등 관련자료 우편통보

### □ 문제점 및 대책

- 호응도가 높아 검진 확대가 요구됨
  - 아토피 의사진단 유병률 5% (부천시 초등학생 2,800명)
    - 생활환경 변화, 면역체계 약화로 아토피질환 발생 증가
    - 아토피의 적정관리 미흡으로 잦은 재발 및 증상악화 반복 등 사회경제적 부담 증가

▶ 사업예산 증대로 유증상자의 점진적 확대검사 실시

- 장비설치 및 인력의 추가비용 부담을 줄이기 위해 지속적으로 소사보건소에서 사업 추진
- 2011년 예산증액 : 130백만원 (시약예산 및 기간제인력 1명)
- 검사 대상자 확대 : 2011년 2,000명
- 2012년까지 초등생 전체 유증상자 검사 가능(추가발생 포함)

□ 향후 추진계획

- 아토피 예방관리를 위한 지속적 홍보
  - 병·의원, 유치원, 학교, 동사무소, 다중이용시설 등 홍보
  - 지역신문, 소식지 등 대중매체 및 보건사업 연계 보건교육
- 향후 검사계획인원 : 275명
  - 검사일정 사전 안내

# 오 정 보 건 소

## □ 주요업무 보고

- 방역사업 ..... 53
- 전염병 관리사업 ..... 55
- 지역특화 건강행태 개선사업 추진 ..... 57
- 맞춤형 영양사업 ..... 59
- 진료 및 심뇌혈관 질환 예방관리 ..... 60
- 찾아가는 방문건강관리사업 ..... 61
- 녹색환경 먹거리촌 만들기 ..... 63
- 안전식품 공급을 위한 위생관리 ..... 64

## □ 현 안 사 항

- 결핵관리 원격판독 시스템구축 운영 ..... 66

## □ 공 약 사 업

- 이주 노동자 및 결혼 이민자 의료지원 ..... 67



# 방역사업

◇ 친환경 연무방역 지속실시 및 계절별 지역별 특성에 따른 방역실시로 전염병 예방 및 시민의 건강증진에 이바지하고자 함

## □ 사업개요

- 기간 : 2010. 3월 ~ 12월
- 대상 : 시민
- 사업비 : 270백만원(도비 24, 시비 246)
- 주요내용
  - 친환경 연무방역 지속 실시
  - 취약지 집중방역 등 계절별 지역별 특성에 따른 방역

## □ 추진실적

- 효율적 방역추진을 위한 시민 요구도 분석 및 취약지 조사
  - 동별 시민 방역요구도 분석을 위한 설문조사 : 981명/ 1월
  - 방역 취약지 전수조사 및 지정 : 585개소/3월
- 친환경 민·관 방역체계 구축 운영
  - 민·관 방역소독반 구성 : 41개반 84명(보건소 5개반12명, 동 36개반72명)
  - 부천시 방역기동반 발대식 : 500명/4월
- 연간 방역소독 추진 및 자율방역 활성화 지원
  - 계절별 특성에 맞는 방역 실시 : 3,121개소/265회
  - 취약계층 약품지원 및 방역서비스 제공
    - 경로당 등 취약계층 약품 지원 : 9,848개(흙키피 등 3종)
    - 재래식화장실 약품 지원 : 199개소
    - 노후아파트 유충구제 : 223개소
  - 동 자율방역단의 방역 활성화 지원

- 연무방역용(차량용) 소독기 지급 : 36대/35개동/2월
- 새마을 방역단 교육 및 장비점검 : 1회/5월
- 연무소독 교육 : 75명/4월
- 연무소독 홍보 : 5종/1회(신문, 전광판, 동계시판, 차량용 현수막 및 테이프)

## □ 향후 추진계획

### ○ 방역소독 추진 및 자율방역 활성화 지원

- 방역민원 콜센터 운영 : 2개반 6명/년 중
- 계절별 특성에 맞는 방역 추진
  - 정기방역 : 7~12월(여름·가을·겨울철 방역실시)
  - 장마철특별방역 : 6~7월(장마 시)
  - 민원다발지역 : 베르네천, 시민의 강 등
- 동 자율방역단의 방역 활성화 지원
- 친환경연무소독 필요성에 대한 교육 및 홍보 : 연중



# 전염병 관리 사업

- ◇ 환경, 기후 등 변화에 따라 신종전염병이 유행하는 등 전염병 발생 양상이 세계화, 다양화 되고 있는 추세로서,
- ◇ 신종 및 재출현 전염병 발생에 따른 전염병 관리대책 및 위기대비 역량을 강화하여 전염병의 조기발견 및 확산 방지

## □ 사업개요

- 기 간 : 연 중
- 대 상 : 지역주민
- 사 업 비 : 62백만원(국비 12, 도비 6, 시비 44)
- 주요내용
  - 급·만성전염병관리, 조사·감시체계운영, 홍보 및 교육
  - 법정전염병 82종(1군6, 2군10,3군 18, 4군 19, 지정29)

## □ 추진실적

- 방역대책반 구성 및 운영
  - 하절기 비상방역근무 실시 : 5월 ~ 현재
  - 24시간 상시 비상연락체계(Hot Line) 유지
  - 전염병 격리병실 지정 운영 : 3개소 3병실 8병상
- 전염병 조사, 감시체계 운영
  - 역학조사반 편성·운영 : 1개반 6명(의사,간호사,행정요원 등)
  - 주요전염병 표본감시(성병,인플루엔자,산모B형간염) : 병·의원6개소
  - 질병정보모니터요원 위촉 : 106개소(병의원,학교, 50인이상 집단급식소 등)
- 집단 식중독 및 전염병 발생 예방 홍보
  - 말라리아 예방 홍보 및 매개모기 밀도 검사 : 6회
  - 올바른 손 씻기 교육 및 홍보 : 5개교 2,250명

○ 만성 전염병 관리

- HIV 감염인 등록 관리 : 치료비지원(72건/10,184,250원)
- 한센병 관리 : 정기검진 및 투약, 피부과 무료진료(2회/248명)
- 성병 및 에이즈 홍보 강화 : 콘돔 및 리플렛 배부와 캠페인 실시

□ 향후 추진계획

- 소독의무대상시설(269개소) 소독업소 지도점검
- G 20 회의대비 생물테러 대응체계 점검 및 전염병 발생 감시
  - 강화된 생물테러 대응 의료기관 일일 보고 : 10. 1~ 11. 30
  - 응급실 증후군 감시체계 의료기관 운영 : 2개소(병원)
- 가을철발열성질환 및 계절성인플루엔자 등 전염병 예방 홍보
- 말라리아 예방 홍보 및 매개모기 밀도 검사 : 6월 ~ 10월
- 성병 및 에이즈 홍보 강화 : 에이즈의 날 캠페인 실시

# 지역특화 건강행태 개선사업 추진

- ◇ 생애단계별 생활터 중심의 건강프로그램 개발과 건강생활실천 환경 조성
- ◇ 지역주민의 건강프로그램 참여 및 실천을 통하여 평생건강증진 도모
- ◇ 흡연자를 위한 금연클리닉실 운영과 금연예방 교육 및 홍보로 흡연으로 인한 폐해 예방

## □ 사업개요

- 기 간 : 연 중
- 대 상 : 지역주민
- 사 업 비 : 233백만원( 기금 117 도비 16 시비 100 )
- 주요내용 : 운동·영양·비만·절주·금연 관련 프로그램 운영

## □ 추진실적

- 지역주민 참여 건강프로그램 운영
  - 야간걷기운동 및 운동교실 운영 : 12회/720명
- 청소년 건강프로그램 운영
  - 학교방문 아동 및 청소년 비만교실 운영 : 30회/450명
  - 교육청연계 학교 건강관리강좌 : 5회/300명
- 성인·노인 건강프로그램 운영
  - 성인 비만·성인병 관리 운동교실 운영 : 44회/1,100명
  - 경로당 및 복지관연계 구구팔팔 운동교실 운영 : 16회/480명
- 지역사회연계 건강프로그램 운영
  - 주민자치센터, 사업장, 복지관등 건강프로그램 운영 : 99회/2,700명
  - 주민자치센터 연계 체성분검사 및 영양상담실 운영 : 4회/120명
  - 지역사회행사 및 학교축제시 이동건강상담실 운영 : 3회/900명
- 건강증진사업 홍보강화 (보건소식지, 홈페이지, 언론매체등) : 20회

- 금연클리닉 운영
  - 상담 및 등록자 관리 : 3,405명/754명
  - 이동금연클리닉 운영 : 7개소 448명
- 미취학 아동·청소년 흡연교육 및 금연교실운영 : 48회/6,085명
- 학교방문 3일 금연교실 운영
  - 흡연학생을 위한 3일 금연교실 운영 : 12회
  - 니코프리스쿨 운영(3개교) : 한국금연운동협의회 연계

## □ 추진계획

- 지역주민 참여 건강프로그램 운영
  - 야간걷기운동 및 운동교실 운영 : 39회/2,340명
- 청소년 건강프로그램 운영
  - 학교방문 아동 및 청소년 비만교실 운영 : 30회/500명
  - 교육청연계 학교 건강관리강좌 : 10회/450명
- 성인·노인 건강프로그램 운영
  - 성인 비만·성인병 관리 운동교실 운영 : 30회/800명
  - 경로당 및 복지관연계 구구팔팔 운동교실 운영 : 15회/400명
- 금연클리닉 운영
  - 상담 및 등록자 관리 : 3,000명/500명
  - 이동금연클리닉 운영 : 2개소 120명
- 미취학 아동·청소년 흡연교육 및 금연교실운영 : 20회/3,500명
- 금연지도자 교육
  - 보육교사 대상 금연지도자교육을 통해 금연지도자 육성(년1회)
  - 금연지도자 활동 : 보육시설 아동 흡연예방교육
- 금연 환경 조성
  - 금연공원지정 운영(시민이 자율적으로 참여하는 휴식공원 조성) : 1개소
  - 금연 우수사업장 지정운영 : 2개소
- 금연시설 및 금연구역 지도점검
  - 금연구역내 흡연행위 및 흡연시설 설치기준 준수 여부

# 맞춤형 영양사업

- ◇ 다양한 영양프로그램과 교육을 운영하여 올바른 식생활 형성하여
- ◇ 자가 영양관리 능력을 향상시켜 지역주민의 건강증진 도모

## □ 사업개요

- 기 간 : 연 중
- 사 업 비 : 89백만원(기금 45, 도비 22, 시비 22 )
- 주요내용 : 영양교육 및 상담, 영양체험실 운영, 보충식품 제공 등

## □ 추진실적

- 체성분 측정에 의한 개인별 영양분석 및 상담 : 931명
- 성인 저열량 건강요리교실 운영 : 11회/220명
- 미취학아동 어린이 영양체험실 운영 : 30회/1,038명
- 아가사랑 이유식 교실 운영 : 1회/27명
- 임산부 및 영유아 영양플러스사업 운영 : 127명
  - 대 상 : 임산부, 수유부, 영·유아
  - 영양교육 및 보충영양식품 공급, 영양평가
- 올바른 식생활 및 영양관리 위한 음식모형전시 : 연중
- 지역사회연계 영양프로그램 운영 : 10회
  - 주민자치센터, 학교, 복지관 행사 등 연계 이동영양상담실 운영
- 영양실천홍보 : 7회
  - 캠페인, 패넬전시, 홈페이지, 지역방송 등

## □ 향후 추진계획

- 체성분 측정에 의한 개인별 영양분석 및 상담 : 1,300명
- 성인 저열량 건강요리교실 운영 : 12회/240명
- 미취학아동 어린이 영양체험실 운영 : 30회/1,100명
- 임산부 및 영유아 영양플러스사업 운영 : 130명
- 지역사회연계 영양프로그램 운영 : 10회

# 진료 및 심뇌혈관질환 예방관리

◇ 주요 만성질환의 발생과 증가를 예방하고 환자에 대한 적절한 보건 의료서비스 제공으로 시민의 건강수명 연장 및 삶의 질 향상

## □ 사업개요

- 기 간 : 연 중
- 대 상 : 지역주민
- 사 업 비 : 10백만원(기금 5, 시비 5)
- 주요내용 : 일반환자 및 성병환자 진료 및 상담, 주요 만성질환관리, 골다공증검사

## □ 추진실적

- 일반환자 및 성병환자 진료 및 상담 : 8,114명
- 주요만성질환관리
  - 만성질환자 등록관리 : 관리 1,695명
  - 성인 및 고위험군 건강관리 프로그램 운영 : 16회/480명
    - 노인정 및 주민자치센터, 지역사회기관 연계 운동교실
  - 고혈압, 당뇨 등 성인병 예방사업 추진 : 6회/275명
    - 당뇨없는 시범마을 조성 : 혈당측정 및 당뇨강좌, 운동·영양교실
    - 복지관, 주민자치센터, 취약지역 방문 건강교실
  - 민·관 합동행사 개최 (당뇨견기대회, 당뇨의 날 행사) : 1회/1,015명
  - 예방 관리를 위한 홍보물 제작·배부 : 3종/6,000부
- 골다공증 검사 실시 : 1,047명
  - 검사방법 : 전화 사전예약 후 허리, 골반2부위 검사실시

## □ 향후 추진계획

- 일반환자 및 성병환자 진료, 상담 및 건강검진 실시 : 연중
- 주요 만성질환자 관리 및 골다공증 검사 실시
- 심뇌혈관 질환자 조기발견을 위한 예방관리, 홍보, 교육 지속실시

# 찾아가는 방문건강관리사업

◇ 치매, 중풍, 고혈압, 당뇨 등 노인 만성질환자의 질병예방 및 관리를 위하여 맞춤형 방문간호 서비스를 제공함으로써 주민의 건강수준 향상

## □ 사업개요

- 기 간 : 연 중
- 대 상 : 국민기초생활수급자 및 차상위 계층, 영·유아 등
- 사 업 비 : 252백만원(기금 100, 도비 46, 시비 106)
- 주요내용 : 방문간호서비스제공 및 지역사회 연계 등

## □ 추진실적

- 맞춤형 방문건강관리사업
  - 찾아가는 방문간호 서비스 제공 : 2,801가구(1인 250~350가구)
    - 대상 : 의료취약가정 만성질환자, 허약노인, 결혼이민자 등
    - 방문간호인력 : 9명(의사1, 간호사7, 치위생사1)
    - 운영방법 : 지역담당제로 가정방문 등의 간호서비스제공
    - 주요내용 : 투약관리, 방문진료, 보건교육, 건강검진, 영양 등
  - 재활장비 대여 : 휠체어 등 10종/166건
    - 신체적 재활이 필요한 방문건강관리 등록자 및 주민
  - 약품비 및 의료비 지원 : 140명 /2,631천원
    - 대상 : 치료 및 수술이 절박한 방문간호 대상자
    - 약품비지원 - 본인부담금
    - 의료비지원 - 입원비, 검사비, 수술비, 가정간호비 등 300천원 이내
  - 장기적 영양섭취가 곤란한 만성질환자, 허약노인 영양보충식품지원
  - 보건정보 공유를 위한 보건복지실무자모임 : 5회
    - 대상 : 보건복지, 의료기관, 민간단체, 구·주민자치센터 등 15개소
    - 내용 : 서비스연계 및 정보공유, 통합사례관리 등

- 노인치매 건강관리사업 : 60세 이상 저소득층 노인
  - 거점병원과 연계한 무료치매 검진(1차 보건소, 2차 병원)
  - 치매선별검사 실시 : 434명
  - 저소득층 치매 치료비 지원(월 3만원 이내 9개월) : 2명
  - 치매조기검진·상담, 치매인식표제공 및 보건교육 등

#### □ 향후 추진계획

- 방문건강관리 등록 관리 및 신규 대상자 발굴 등록
- 거동불편 장애인 지역사회 체험 행사
- 동 주민센터, 복지관 등의 이동 치매조기검진 실시



# 녹색환경 먹거리촌 만들기

- ◇ 낭비없는 음식문화 정착을 위한 “남긴 음식 재사용 안하기·남은 음식 싸주기” 적극 추진
- ◇ 그린벨트지역의 특성을 살린 안전한 음식물 공급과 주변 녹지환경의 순화를 위한 EM(유용미생물) 보급 활용

## □ 사업개요

- 기 간 : 2010년 2월 ~ 12월
- 대 상 : 작동 까치울 내 음식점(24개소)
- 사 업 비 : 10백만원(식품진흥기금)

## □ 추진실적

- 녹색환경 먹거리촌 조성 영업주 등 간담회 개최
  - 추진계획 수립 및 영업주등 참여 협조 안내문 발송 : 24개소
  - 업주 대표자 및 관련 담당자 간담회 개최 : 1회/22명
- 먹거리 촌 활성화를 위한 환경개선 및 위생용품 지원
  - 까치울 먹거리촌 LED가로등 설치 : 10개소
  - 홍보용 위생용품 지원(음식물 수거용기) : 24개
  - 꽃 묘종 지원 : 3회/10종/5,360본
- 녹색환경 먹거리 촌 활성화를 위한 전문가 초빙 교육
  - 음식산업발전을 위한 전문강사 초빙 교육 : 1회/48명
  - EM활용 및 사용법 안내 및 교육 : 3회/263명
  - 녹색환경 음식문화 조성을 위한 특별 위생교육 : 1회/157명
- ONCE Food캠페인을 위한 3無3親 실천 지도점검 : 1회/24개소

## □ 향후 추진계획

- 녹색먹거리촌 조성 EM보급통 설치(환경보존과) : 7월
- 음식문화개선을 위한 위생용품 지원 : 7~8월
- Once Food(남긴음식 재사용 안하기)이행 지도점검 : 11월
- 녹색환경 음식점 활성화 추진 성과분석 : 11~12월

# 안전식품 공급을 위한 위생관리

- ◇ 집중관리업소의 효율적인 관리를 통한 식중독 예방 및 식품의 안전성 확보
- ◇ 유통·조리식품 위생적 공급을 위한 식품안전사고 예방관리

## □ 사업개요

- 기 간 : 연 중
- 집중관리 대상 : 832개소

업종 계	일반음식점			대형음식 점·뷔페 (300㎡이상)	불법 우려 업소	집단급식소		원산지 표시 (50-100m)	식품자동 판매기
	일식	냉면 취급	김밥 전문			일반 급식	학교 직영		
832	21	17	40	13	51	78	22	404	186

## □ 추진실적

- 식중독 발생우려 집중관리업소 예방관리
  - 위생관리책임자 및 영업주 식중독예방 특별 위생교육 : 157명
  - 하절기 식중독 발생 대비 비상근무 : 5월 ~ 9월
  - 식중독 발생 우려 집중관리업소 지도점검 : 142개소(가검물채취 435건)
- 부정불량 식품 및 유통식품 관리
  - 식품자동판매기 소비자식품위생감시원과 합동 지도점검 : 215대 /182개소
  - 국민다소비식품 수거검사 강화 : 131개 품목/6회
  - 학교주변 식품판매업소 유통식품 안전성 점검 : 134개소
  - 식품 원산지 표시 등 식품 안전성 점검 : 363개소
- 불법행위예방 및 위생서비스 향상을 위한 지도점검 : 343개소
  - 학교주변유해업소(성곡동 주변) 유해업소 지도점검 : 189개소/8회
  - 공중위생관리업소 위생서비스 평가실시 : 154개소

## □ 향후 추진계획

- 부정·불량식품 신고포상금제 운영 : 연중
- 식품·공중위생업소 지도점검 : 1,021개소
  - 학교주변 등 위생취약 식품판매업소 지도점검 : 68개소/10월
  - 학교주변 유해업소 지도점검 : 102개소/2회
  - 안전먹거리 조성을 위한 배달 전문음식점 위생점검 : 162개소
  - 공중위생관리업소 위생서비스 향상 지도점검 : 689개소
- 식품 안전 공급을 위한 효율적인 지도 관리
  - 식품안전성 확보를 위한 수거 검사 : 1회 / 매월
  - 식중독 예방을 위한 집중관리업소 지도관리 : 95개소

## 결핵관리 원격판독 시스템 구축 운영

- ◇ 결핵환자 및 X-선 촬영 민원의 경우 결과회시까지 1주일 이상을 기다려야 하는 불편과 문제점이 발생함에 따라,
- ◇ 결핵관리연구원과 실시간 영상전송을 통한 판독시스템 구축으로 민원인에게 신속·정확한 공공의료서비스를 제공하고자 함.

### □ 사업개요

- 운영시기 : 2010. 7. 1부터
- 사업대상 : 결핵 의심자 및 부천시민
- 소요예산 : 5백만원
- 판독기관 : 결핵정보통합관리시스템(판독비용 : 무료)
- 추진내용 : 실시간 영상전송을 통한 신속한 결핵판독

### □ 그간의 추진상황

- 결핵환자 및 의심자 결핵전문의 순회 : 주1회 판독/633명
- 방사선 촬영장비인 팩스시스템 미활용

### □ 문제점 및 대책

- 결핵 전문인력 부족으로 주1회 도 결핵관리 의사 순회판독
- 진단지연에 따른 신속한 환자치료 및 관리 어려움

▶ 결핵관리연구원과 실시간 영상전송을 통한 시스템 구축

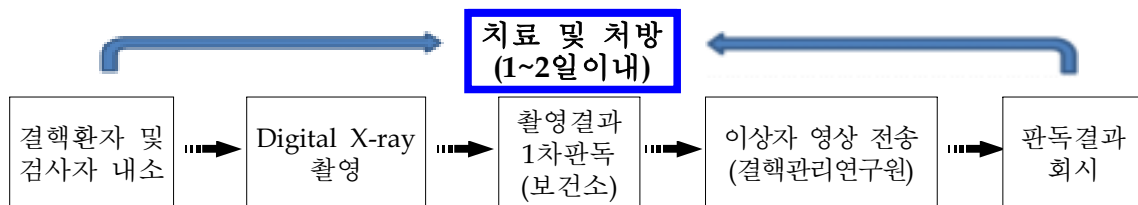

### □ 향후 추진계획

- 결핵관리 연구원에 이상자 영상전송을 통한 판독실시 : 2010. 7월
- 판독시간 단축으로 양질의 의료서비스제공 : 1~2일 이내 판독

## 이주 노동자 및 결혼 이민자 의료지원

- ◇ 의료 취약계층인 외국인 이주근로자에 대하여 무료건강검진과 진료를 통하여 외국인 건강증진 및 전염성질환의 전파를 예방하고자 하며,
- ◇ 외국인 근로자 및 결혼이민자의 상당수가 언어소통의 어려움으로 체계화된 보건의료서비스를 제공 받지 못하고 있어, 이주자에 대한 한국생활의 정착지원 및 건강증진을 도모하고자 추진함

### □ 사업개요

- 기 간 : 연 중
- 대 상 : 외국인 근로자 및 국제결혼 이주 여성
- 소요예산 : 15백만원(국비 7, 시비 8)
- 주요내용
  - 외국인 근로자 무료 건강검진
  - 이민 대상자 통역요원 2명(베트남어, 중국어) 보건소 근무
  - 통역서비스 전달체계 구축하여 건강증진과 예방접종 등 상담

### [ 연도별 소요재원 ]

(단위 : 백만원)

연도별 재원별	총사업비	기 투자 (2010년까지)	2011년	2012년	2013년	2014년
계	47	15	8	8	8	8
국 비	7	7				
도 비						
시 비	40	8	8	8	8	8

### □ 추진계획

- 외국인 근로자 무료 건강검진 실시
  - 진료주기 : 매월 둘째주, 넷째주 일요일 13:00~

- 장 소 : 부천시 근로자 종합복지관내 외국인 노동자의 집
- 진료구성원 : 21명(의료 자원봉사팀 10명, 의료진 10, 행정요원 1)
- 진료내용 : 내과, 치과, 한방, 외과 등 진료 및 건강검진
- 보건소 지원 : 진료약품, 의료폐기물처리, 채혈용 주사기,  
                   각종검사기록 및 결과 통지, 행정요원 지원 등

○ 국제결혼 이주여성 건강증진 사업 추진

- 근무기간 : 2010. 6월 ~ 12월
- 주요 활동내역
  - 외국인 통역서비스 제공 및 보건교육 상담
  - 결혼이민자 출산 및 모유수유 교실 운영
  - 복지관 출장 결혼이민자 보건사업 안내 및 교육, 자조모임

□ 문제점 및 대책

- 외국인 근로자 건강검진 이상자 사후관리 미흡
  - ▶ 부천시 의료기관 연계하여 치료 및 관리
- 국제결혼 이주여성의 원활한 언어소통 미흡
  - ▶ 이주여성의 편의를 위한 번역 및 통역서비스 제공